

INSTRUÇÕES DE USO

RECOMENDAÇÕES E ADVERTÊNCIAS IMPORTANTES PARA O MANUSEIO DESTES PRODUTOS:

A ARNO está atenta com a qualidade dos seus produtos e se preocupa com a segurança pessoal dos seus consumidores. Por esta razão, antes de utilizar pela primeira vez o produto, leia atentamente as recomendações e instruções de uso.

a. Antes de ligar o plugue na tomada, certifique-se de que a tensão elétrica (voltagem) é compatível com a indicada no produto (127V ou 220V). Caso a tensão elétrica não seja compatível, poderá provocar danos ao produto, à rede elétrica e prejudicar a segurança pessoal daqueles que estiverem próximos.

b. Para evitar sobrecarga elétrica, não ligue outros aparelhos na mesma tomada utilizando benjamins ou extensões, evitando, assim, danificar os componentes do produto e provocar sérios acidentes.

c. Nunca manuseie o produto com as mãos molhadas, nem o submerja em água ou em qualquer outro líquido, a fim de evitar choques elétricos e danos ao produto.

d. É importante que se assegure que tanto as crianças quanto as pessoas com capacidades físicas, sensoriais ou mentais que se encontrem reduzidas, ou falta de experiência e conhecimento não manuseiem o aparelho, somente sob supervisão de uma pessoa responsável por sua segurança. Bem como, não devem brincar com o aparelho, efetuar as tarefas de limpeza e manutenção, sob o risco de causar acidentes graves que podem comprometer a segurança daquele que está manuseando o ventilador e dos demais que estejam próximos.

e. Desligue e retire o plugue da tomada quando não estiver utilizando o produto ou quando for limpá-lo. Um pequeno descuido poderá ligar o produto involuntariamente, provocando acidentes.

f. Não utilize o produto após uma queda ou se apresentar qualquer tipo de mau funcionamento. Leve-o à Assistência Autorizada Arno para ser examinado antes de voltar a usá-lo.

g. Nunca utilize o produto com o cordão elétrico ou com o plugue danificado, a fim de evitar acidentes, como choque elétrico, curto-circuito, queimadura. Para evitar riscos, a aquisição e a substituição do cordão elétrico devem ser obrigatoriamente feitas na Assistência Autorizada Arno.

h. Nunca transporte o produto pelo cordão elétrico e não retire o plugue da tomada puxando-o pelo cordão, para não afetar o bom funcionamento do produto e evitar eventuais acidentes.

i. O uso de peças ou acessórios não originais de fábrica (como fusível, hélice, plugue, etc.) resulta na perda da garantia contratual pois pode causar danos ao produto, prejudicar seu funcionamento e provocar acidentes. A garantia do produto é funcional, ou seja, não cobre danos causados em peças plásticas, como base, hélice, botão e grades.

j. Nunca tente consertar o produto em casa por si ou por terceiros não autorizados, para evitar acidentes e problemas técnicos e para não perder a garantia contratual. Quando precisar, leve-o a uma Assistência Autorizada Arno.

k. Ao ligar ou desligar o plugue da tomada, certifique-se de que os seus dedos não estejam em contato com os pinos do plugue, para evitar choque elétrico.

l. Não deixe o produto funcionando ou conectado à tomada enquanto estiver ausente.

CONSERVAÇÃO, LIMPEZA E ARMAZENAMENTO

Mantenha seu aparelho desligado e retire o plugue da tomada. Utilize apenas um pano macio umedecido com água ou sabão neutro com água. Caso julgue necessário, a grade dianteira e a base podem ser removidas para melhor limpeza da grade, da hélice e da base.

Atenção: Nunca lave o motor do aparelho, pois isso poderá danificá-lo seriamente.

A haste e o botão seletor de velocidades também não podem ser lavados, pois contém o circuito elétrico de alimentação e acionamento (interruptor e cordão com plugue).

APRESENTAÇÃO DO PRODUTO

Parabéns! Você acaba de adquirir um ventilador Arno de última geração. Silencioso e potente, é resultado de alto investimento em pesquisa e desenvolvimento para melhorar seu bem-estar. Os Ventiladores Ultra Silence Force possuem grades especialmente projetadas para entregar silêncio aliado a um excelente fluxo de ar. Além disso, existem diferentes versões atendendo as suas necessidades: modelo que pode ser utilizado tanto em mesa (40 cm) e outro modelo para utilização em coluna (40 cm). Conheça detalhadamente seu produto.

MODELO MESA

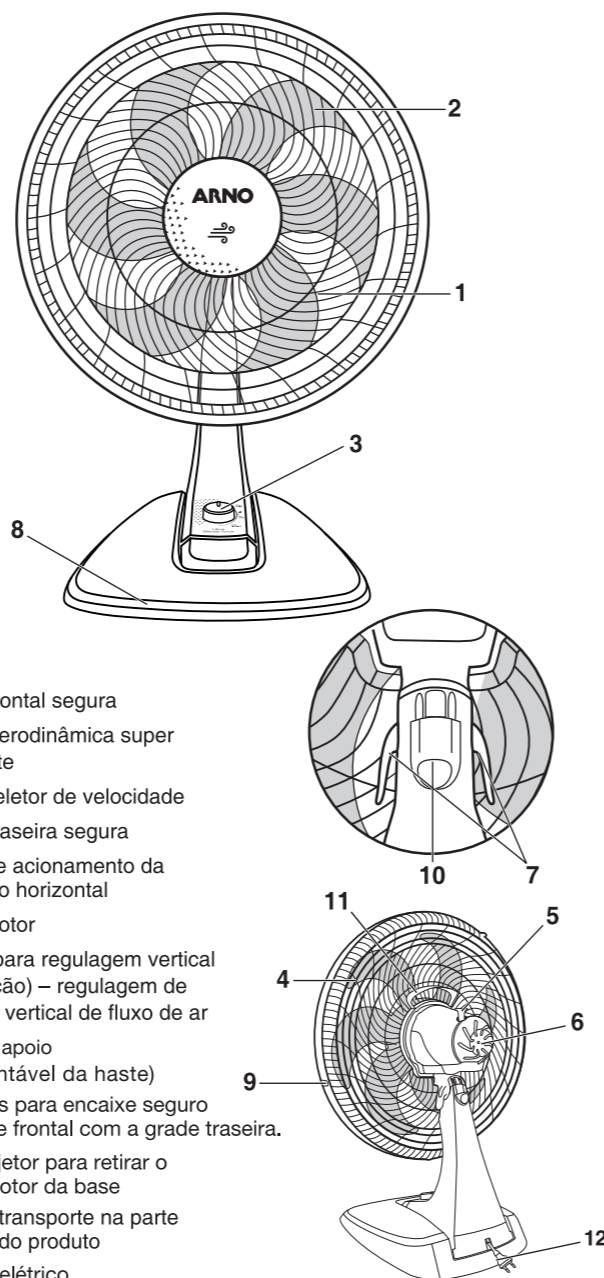

INSTALAÇÃO

- Instale o ventilador sobre uma superfície plana horizontal, limpa e estável, para evitar sua queda e possíveis acidentes.
- Antes de ligar o ventilador, assegure-se de que o mesmo esteja montado de acordo com as instruções de montagem e com o sistema de ventilação na vertical, em uma posição normal de operação.
- O ventilador deve estar em uma posição normal de operação em pé sobre sua base de apoio (desmontável).
- Verifique se a tensão elétrica (voltagem) da tomada é compatível com a indicada no produto (127V ou 220V).
- Mantenha o ventilador totalmente afastado de cortinas e distante pelo menos 30 cm de outros objetos (paredes, móveis, etc.). O travamento do movimento da hélice ou da oscilação horizontal do ventilador por objetos exteriores poderá causar acidentes e danos não cobertos pela garantia do fabricante.

MODELO COLUNA

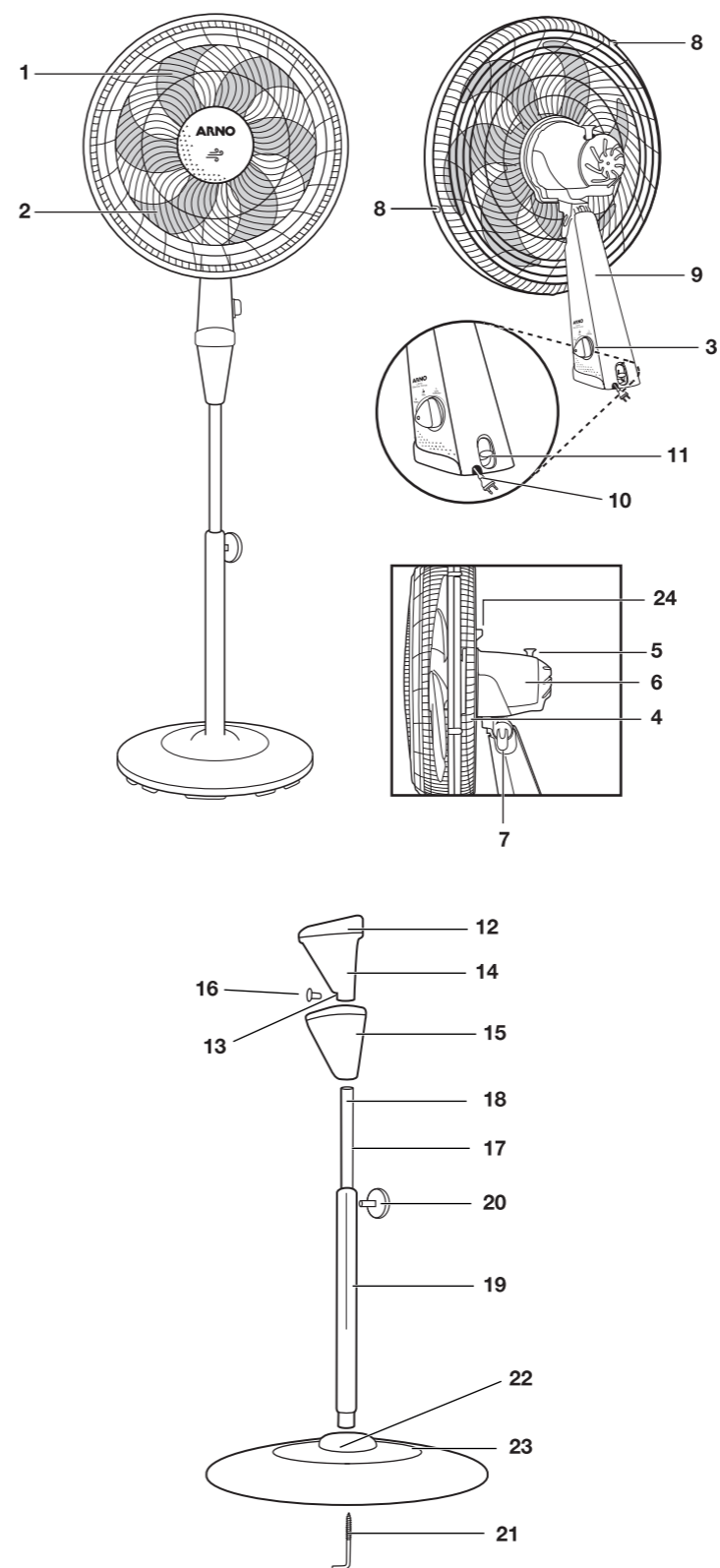

- 1. Grade frontal segura
- 2. Hélice aerodinâmica e super resistente
- 3. Botão seletor de velocidade
- 4. Grade traseira segura
- 5. Botão de acionamento da oscilação horizontal
- 6. Motor
- 7. Trava para regulagem vertical (inclinação) - regulagem de posição vertical de fluxo de ar
- 8. Presilhas para encaixe seguro da grade frontal com a traseira.
- 9. Haste
- 10. Cordão elétrico
- 11. Trava traseira
- 12. Trilho
- 13. Orifício para fixação no tubo metálico
- 14. Adaptador para coluna
- 15. Capa do adaptador
- 16. Parafuso
- 17. Tubo metálico
- 18. Orifício para fixação do parafuso
- 19. Coluna
- 20. Parafuso para regulagem da altura
- 21. Parafuso em formato L
- 22. Orifício de encaixe do pedestal para coluna
- 23. Base de apoio (desmontável)
- 24. Alça para transporte

TERMO DE GARANTIA CONTRATUAL

I - PRAZO E COMPROVAÇÃO DA GARANTIA

1. O produto abaixo identificado é garantido pelo seu fabricante e/ou importador (SEB do Brasil), pelo prazo de **um ano** (12 meses), contando a partir da data de sua aquisição pelo primeiro Consumidor, sendo: 3 (três) meses de garantia legal e 9 (nove) meses de garantia contratual cedida pelo fabricante SEB do Brasil Produtos Domésticos Ltda.
2. Para a comprovação desse prazo, o consumidor deverá apresentar este Termo de Garantia, devidamente preenchido, junto com a via da nota fiscal de compra, ou outro documento fiscal equivalente, desde que identifique o produto.
Exija, pois, do estabelecimento comercial revendedor, o preenchimento correto deste Termo de Garantia.

II - ABRANGÊNCIA DE GARANTIA

1. Esta garantia contratual é dada ao produto abaixo identificado, exclusivamente contra eventuais defeitos decorrentes de projeto, fabricação, montagem, ou quaisquer outros vícios de qualidade que o tornem impróprio ou inadequado ao uso regular.
2. Esta garantia contratual não abrange as partes acessórias do produto.

III - EXCLUSÃO DE GARANTIA

A garantia **não abrangerá**, sendo, pois, ônus do consumidor:

- a) os danos sofridos pelo produto, ou seus acessórios, em consequência de acidente, mau trato, manuseio ou uso incorreto e inadequado;
- b) os danos sofridos pelo produto, em consequência de sua utilização para finalidades diversas das especificadas pelo fabricante e/ou importador (SEB do Brasil), ou incompatíveis com a destinação do mesmo.

IV - LOCAL ONDE A GARANTIA DEVERÁ SER EXERCITADA

1. Os consertos em garantia somente deverão ser efetuados por uma Assistência Autorizada, devidamente nomeada pelo fabricante e/ou importador (SEB do Brasil), que, para tanto, se utilizará de técnicos especializados e de peças originais, garantindo o serviço executado.
2. O ônus pelo transporte do produto até a Assistência Autorizada, independentemente do motivo, será arcado pelo consumidor, com exceção dos produtos do gênero Lavadora de Roupas.

V - CESSAÇÃO DA GARANTIA

1. Não confie o conserto do produto abaixo identificado a curiosos, pessoas ou oficinas não autorizadas e não credenciadas pelo seu fabricante e/ou importador (SEB do Brasil).
2. Se isso vier a ocorrer a garantia cessará, de imediato.
3. O produto abaixo identificado foi projetado para funcionamento em uso doméstico, única e exclusivamente.
A sua utilização, para o uso não doméstico, industrial ou comercial, acarretará a cessação imediata da garantia.

VI - RECOMENDAÇÕES ESPECIAIS

1. Antes de colocar o produto em funcionamento, **leia atentamente as instruções de uso e/ou instalação contidas no próprio aparelho, na embalagem, ou no manual respectivo. Siga-as rigorosamente. Elas são a sua segurança.**
2. Certifique-se de que a tensão elétrica (voltagem) a ser utilizada é a mesma indicada no aparelho (127V ou 220V). Verifique se a instalação elétrica do local está correta e perfeita, como também se a frequência Hz é correspondente a do país em que o produto está sendo utilizado.
3. Para evitar danos, mantenha o produto bem armazenado e limpo, em ambiente protegido das intempéries (chuva, vento, umidade, raios solares, etc.).
4. Não introduza quaisquer objetos estranhos à função própria do produto, principalmente quando este estiver em funcionamento, evitando acidentes.

VII - SEB DO BRASIL PRODUTOS DOMÉSTICOS LTDA.

Rua Jaguaribara, 231 - Jaboatão dos Guararapes - PE - CNPJ: 61.077.830/0021-55 Indústria Brasileira

Av. Industrial Alda Bernardes de Faria e Silva, 1881 - Galpão - 1BL, 2BL, 3BL, 4BL, 5BL, 6BL, 9BL, 10B, 11B - 27580-000 - Itatiaia - RJ - CNPJ: 61.077.830/0023-17 Indústria Brasileira

Qualquer reclamação, comentário ou sugestão sobre o atendimento e os reparos prestados pelas Assistências Autorizadas, ligue ao nosso Serviço de Atendimento ao Consumidor.

Departamento de Assistência Técnica
(11) 2060 9777

IDENTIFICAÇÃO DO CONSUMIDOR E DO PRODUTO

Nome do consumidor ou apresentado: _____
Endereço: _____
Produto adquirido: _____
Nº de série do produto: _____
Nota Fiscal Nº: _____ Data: ____ / ____ / ____
Nome do revendedor: _____
CARIMBO DO REVENDEDOR

CONSUMIDOR: caso você, após ter lido o manual de instruções, ainda tenha dúvidas quanto à utilização deste ou de qualquer outro produto ARNO, ou caso possua sugestões, entre em contato com a ARNO. Nossa rede de assistência técnica autorizada pode ser consultada através do SITE ARNO (www.arno.com.br), ou do SAC no (0xx11) 2060-9777 (a ligação não é gratuita), que também está disponível para esclarecimentos de quaisquer dúvidas e sugestões com relação aos nossos produtos e serviços. Características técnicas do produto poderão sofrer alterações sem prévio aviso.

MODO DE USO

O travamento do movimento da hélice ou da oscilação horizontal do ventilador por objetos exteriores poderá causar acidentes e danos não cobertos pela garantia do fabricante.

MONTAGEM / DESMONTAGEM DA VERSÃO MESA

Seu ventilador é fornecido parcialmente desmontado. Antes de ligar o aparelho à tomada, proceda da seguinte forma:

1. Retire o aparelho da caixa, segurando com uma mão o produto pela alça (número 11 da imagem "Modelo Mesa") de transporte e com a outra mão, segure a base do produto. Após retirar da caixa, continue segurando o produto pela alça de transporte e com a outra mão, com cuidado, empurre o cabo de ligação para baixo de acordo com a figura 1, para não forçar o mesmo que une as duas partes.



Figura 1

2. Introduza o cabo de ligação totalmente na base, como indicada na figura 1. Caso o cabo de ligação esteja torcido, destorça-o cuidadosamente antes de introduzi-lo, mantendo parado o motor e girando a base de apoio (desmontável).

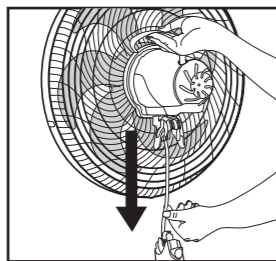

Figura 2

3. Encaixe o motor na base, de acordo com a figura 2 até ouvir o "CLIC" de fixação.

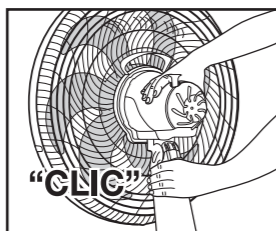

Figura 3

4. Para desmontar o ventilador, segure com uma mão a parte superior do ventilador e com a outra empurre o botão ejetor (número 10 da imagem "Modelo Mesa") da base. Mantendo o botão ejetor nessa posição, aplique uma leve força para separar o motor da base conforme figura 3.

COMO MONTAR E DESMONTAR A HASTE NA BASE

- Para montar, apoie a base em uma mesa segura. Com as duas mãos apoiadas na base, empurre a haste para frente com os dois polegares até ouvir o "CLIC". (figura 4)
- Para desmontar a base da haste, em uma mesa segura, faça o movimento inverso. Apoie as mãos na base e, com uma leve pressão com os dois dedos indicadores, puxe a haste para trás. (figura 5)

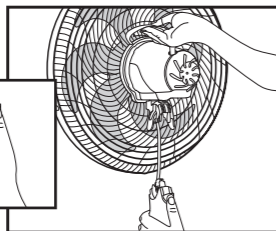

Figura 4



Figura 5

SELEÇÃO DE VELOCIDADES

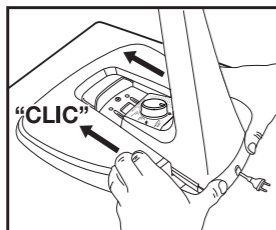
Seu ventilador está equipado com um seletor de 3 velocidades (número 3 da imagem "Modelo Mesa").

• Velocidade 3 - Força Máxima

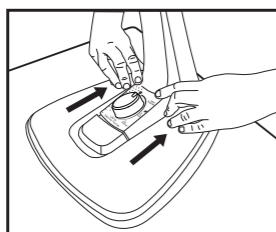
Máximo Fluxo de Ar, indicado para dias quentes e/ou grandes ambientes.

• Velocidade 2 - Eco Fresh

Ideal para refrescar o ambiente, aliado a um baixo nível de ruído.

• Velocidade 1 - Ultra Silencioso

Silenciosa, com fluxo de ar adequado para proporcionar momentos de bem estar.

Para acionar o produto, gire o seletor de velocidades como mostrado na figura 6, iniciando pela maior velocidade até a menor (figura 7).



Figura 6 - modelo: mesa silence force



Figura 7 - modelo coluna

INCLINAÇÃO PARA CIMA E PARA BAIXO

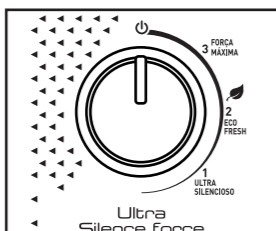
Importante: para esta regulagem mantenha seu ventilador desligado.

Para regular a inclinação do seu ventilador, aperte as travas laterais simultaneamente. Mantendo-as pressionadas, ajuste a inclinação do motor para a posição desejada e solte as travas (figura 8) (número 7 da imagem "Modelo Mesa"). O ajuste de inclinação só deve ser realizado com o aparelho desligado.

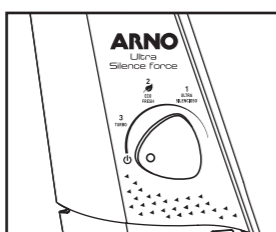

Figura 8

OSCILAÇÃO HORIZONTAL (número 5 da imagem "Modelo Mesa")

Importante: o acionamento/interrupção da oscilação só é possível com o ventilador em funcionamento.

Seu ventilador possui oscilação automática, silenciosa e contínua. Para acioná-la, basta apertar o botão de oscilação para baixo (figura 9). Para interromper a oscilação horizontal, basta puxar o botão de oscilação para cima.

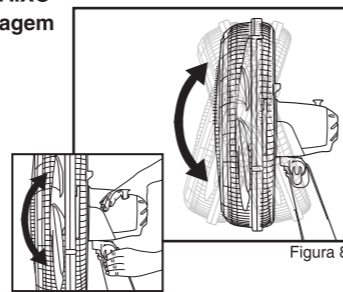

Figura 9

MONTAGEM DA VERSÃO COLUNA

Retire o parafuso em formato "L" do pedestal, encaixe-o na base, coloque a borboleta e parafuse-a. Assegure-se de que a base esteja firme (figura 10).

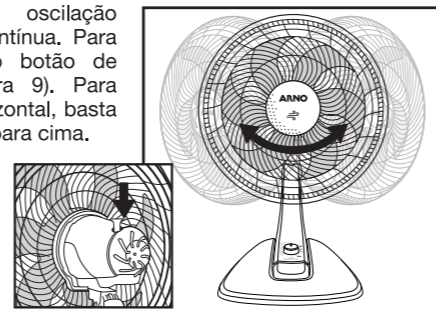

Figura 10

Regule a altura desejada do tubo metálico de forma que não haja dificuldade do alcance do cordão à tomada (figura 11).

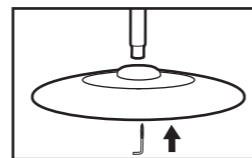

Figura 11

Insira a capa (A) do adaptador no tubo metálico prata (D) até o tubo metálico preto. Depois coloque o adaptador (B) no tubo metálico prata, alinhando os furos do adaptador (B) com os furos do tubo metálico prata, para assim fixar o parafuso (C) deixando o adaptador preso junto ao tubo metálico. Após o adaptador (B) estar fixado com o parafuso no tubo metálico prata, suba a capa (A) encaixando-a no adaptador, até ouvir o "CLIC" (figura 12).

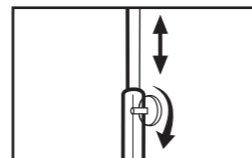

Figura 12

Para finalizar a montagem, encaixe a haste deslizando-a pelo trilho até ouvir o "CLIC" (figura 13).

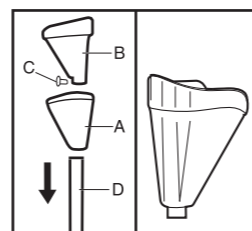

Figura 13

MONTAGEM DA VERSÃO PAREDE

Fixação do suporte da parede:

Fixe o suporte de parede, na altura desejada através dos parafusos e buchas. Como indicado na figura 14. Assegure-se de que o suporte esteja firme e seguro. Aconselhamos a fixação do suporte de parede próximo a uma tomada para que não haja dificuldade com o alcance do cordão.



Figura 14

Montagem:

Fixe o suporte de parede de acordo com o item anterior e encaixe a haste deslizando-a pelo trilho até ouvir o "CLIC" (figura 15).

Obs: Verifique se o local de instalação na parede pode suportar uma carga de 9kg.

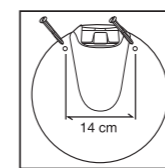

Figura 15

RECOMENDAÇÕES SOBRE SEGURANÇA

1. Nunca submerja o ventilador ou molhe o produto, nem o deixe em locais com risco de pegar chuva.
2. Recomendamos guardar o ventilador montado, sempre na sua posição vertical (em pé).
3. Nunca tente introduzir o dedo ou qualquer objeto através das grades de proteção da hélice, sob risco de acidente com eventuais ferimentos.
4. Escolha sempre um local plano e estável para apoiar o ventilador.
5. Nunca utilize o produto sem o mesmo estar completamente montado.
6. Nunca utilize o produto sem a grade frontal, sob riscos de acidentes.
7. O ajuste de inclinação só deve ser realizado com o aparelho desligado.
8. Não utilize este produto onde haja produtos químicos voláteis e combustíveis.
9. Em razão do fluxo de ar gerado e da oscilação do ventilador, evite contato e mantenha à distância cabelos, roupas, bem como cortinas ou outros objetos que possam ser sugados para dentro das grades, para evitar acidentes.
10. Desligue e retire o plugue da tomada quando não for usar o ventilador, quando for limpá-lo ou quando for ausentar-se por longo período.
11. Nunca force manualmente o movimento de oscilação horizontal do ventilador.

Desligue sempre o ventilador da tomada quando for mudar sua posição, montar, desmontar ou modificar a inclinação.

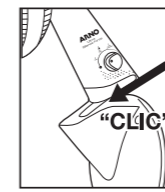
TABELA DE RESOLUÇÃO DE PROBLEMAS

Os nossos produtos são fabricados seguindo normas de qualidade, que garantem ótima performance quando utilizados. Se houver algum problema no momento do uso, consulte a tabela abaixo, a fim de encontrar uma solução. Se o problema não puder ser resolvido, contate uma Assistência Autorizada Arno. Nunca tente consertar o ventilador pois isso acarretará a perda da garantia contratual.

PROBLEMA	CAUSAS	O QUE FAZER?
O produto não funciona	Não há energia elétrica na tomada.	Ligue o aparelho em outra tomada da mesma tensão elétrica (voltagem) para comprovar o fato.
Vibração excessiva	Local de apoio desnivelado e/ou irregular.	Colocar o aparelho em local adequado e estável.
Não é possível montar o bloco motor na base de apoio	Desalinhamento das partes.	Posicionar corretamente o bloco motor sobre a coluna da base de apoio, antes de exercer a força para ouvir o "clac".
Não é possível ajustar a inclinação para cima ou para baixo	Manuseio incorreto das travas laterais (figura 8).	Certifique-se de manter as travas laterais pressionadas ao tentar mudar a inclinação do bloco motor.
Não é possível desmontar o bloco motor da base de apoio	Operação incorreta de desmontagem	Certifique-se de acionar o botão ejetor para cima até o final de seu curso e, nesta posição, de exercer uma leve força para separar o bloco motor da base de apoio.

ARNO

LINHA ULTRA SILENCE FORCE - MANUAL DE INSTRUÇÕES

Você acaba de adquirir um produto ARNO, resultado de alto investimento em tecnologia e qualidade e, por isso, agradecemos a sua confiança. Para melhor entender, aproveitar todas as funções do produto e utilizá-lo com toda a segurança, **leia atentamente as recomendações e instruções de uso. Não jogue fora este Manual de instruções.** Guarde-o para eventuais consultas.

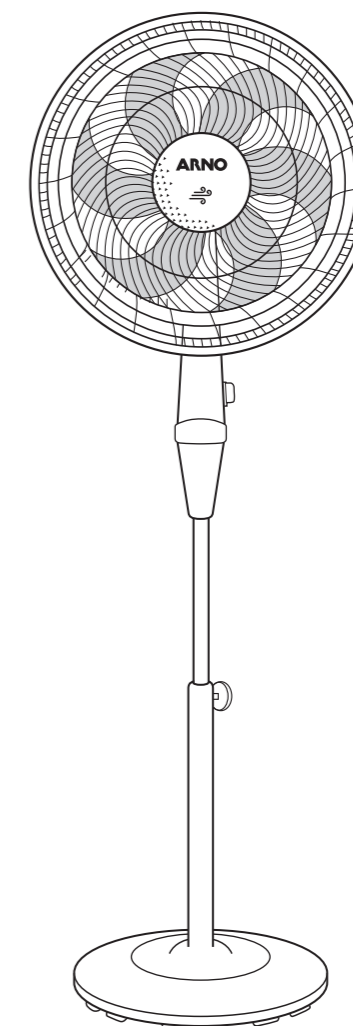

Ventilador Ultra Silence Force Coluna (30 e 40 cm)



Ventilador Ultra Silence Force Mesa

CONSIDERANDO OS VENTILADORES JÁ PRODUZIDOS PELA ARNO.

CONSIDERANDO RESULTADOS DE VAZÃO DE AR E POTÊNCIA SONORA, NA VELOCIDADE BAIXA, CONFORME IEC 60704-2-7:2000 / IEC 60704-1:1997, EM RELATÓRIOS EMITIDOS POR LABORATÓRIOS INDEPENDENTES CERTIFICADOS PELO INMETRO.

