

SAMSUNG

SM-J701MT

Manual do usuário

Índice

Informações básicas

- 4 Leia-me primeiro
- 6 Situações e soluções para o superaquecimento do aparelho
- 9 Visão geral do aparelho
- 11 Bateria
- 16 Chip (Cartão SIM)
- 18 Cartão de memória (microSD)
- 19 Ligar ou desligar seu telefone
- 20 Compreendendo a tela
- 28 Painel de notificações
- 29 Inserir texto
- 32 Capturar tela
- 32 Abrir aplicativos
- 32 Múltiplas janelas
- 36 Samsung account
- 37 Transferir dados de seu aparelho anterior
- 40 Gerenciamento de dados e dispositivos
- 42 Funções de compartilhamento
- 43 Modo de emergência

Aplicativos

- 45 Instalar ou desinstalar aplicativos
- 47 Telefone
- 50 Contatos
- 54 Mensagens
- 56 Internet
- 58 E-mail
- 59 Câmera
- 69 Galeria
- 73 Samsung Notes
- 74 Game Launcher
- 76 Calendário
- 77 S Health
- 80 Gravador de voz
- 80 Meus Arquivos
- 81 Relógio
- 82 Calculadora
- 83 Rádio
- 84 Pasta Segura
- 88 TV Digital
- 90 Aplicativos Google

Configurações

- 92 Introdução
- 92 Conexões
- 100 Sons e vibração
- 101 Notificações
- 101 Visor
- 102 Papel de parede e temas
- 103 Recursos avançados
- 105 Manutenção do aparelho
- 108 Aplicativos
- 108 Tela de bloqueio e Segurança
- 109 Nuvem e contas
- 111 Google
- 111 Acessibilidade
- 112 Gerenciamento geral
- 113 Atualização de software
- 113 Manual do usuário
- 113 Sobre o telefone

Solução de problemas

- 114 Introdução

Informações básicas

Leia-me primeiro

Por favor, leia este manual antes de utilizar seu aparelho de forma a garantir um uso seguro e correto.

- As descrições nesse manual são baseadas nas configurações padrão do aparelho.
- Alguns conteúdos podem estar diferentes em seu aparelho dependendo da região, provedor de serviços ou software do aparelho.
- Conteúdos (de alta qualidade) que requerem altos usos da CPU e da memória RAM irão afetar o desempenho geral do aparelho. Aplicativos relacionados ao conteúdo podem não funcionar adequadamente dependendo das especificações do aparelho e do ambiente em que é utilizado.
- A Samsung não é responsável por problemas no funcionamento causados por aplicativos de qualquer outro fornecedor diferente da Samsung.
- A Samsung não é responsável por problemas no funcionamento ou incompatibilidades causadas pela alteração das configurações por parte do usuário no sistema operacional. Tentar personalizar o sistema operacional pode fazer com que seu telefone ou aplicativos não funcionem de forma adequada.
- Softwares, sons, papéis de parede, imagens e outras mídias fornecidas com este aparelho estão licenciados para uso limitado. Extrair e utilizar estes materiais para comercialização ou outros propósitos são infrações à lei dos direitos autorais. Os usuários são inteiramente responsáveis pelo uso ilegal de mídia.
- Podem existir cobranças adicionais de acesso referentes à transmissão de dados, tais como mensagens, transferências e downloads, sincronização automática ou utilização de serviços de localização dependendo do seu plano de dados. Para grandes transferências de dados, é recomendável utilizar a função Wi-Fi.
- Aplicativos padrão que vão instalados no aparelho estão sujeitos a atualizações e podem deixar de ser suportados sem aviso prévio. Se você tiver dúvidas sobre um aplicativo fornecido com o aparelho, contate o atendimento ao cliente Samsung. Para aplicativos instalados pelo usuário, contate as operadoras de serviço.
- Alterar o sistema operacional do aparelho ou instalar softwares de fontes não oficiais pode resultar em mau funcionamento do aparelho e corrompimento ou perda de dados. Essas ações são violações do seu contrato de licença Samsung e anularão sua garantia.

- Dependendo do país, você poderá visualizar informações regulamentares no dispositivo. Para visualizar as informações, abra o aplicativo **Config.** e toque em **Sobre o telefone** → **Informações legais.**



- Os itens fornecidos com seu aparelho e acessórios disponíveis podem variar dependendo de seu país e provedor de serviços.
- Os itens fornecidos são projetados apenas para o seu aparelho e podem não ser compatíveis com outros aparelhos.
- Imagens e especificações estão sujeitas a mudanças sem aviso prévio.
- Você pode comprar acessórios adicionais Samsung na loja de sua operadora. Certifique-se de que eles sejam compatíveis com seu aparelho antes de comprá-los.
- Utilize somente softwares aprovados pela Samsung. A utilização de acessórios não aprovados pode causar problemas de desempenho e mau funcionamento que não são cobertos pela garantia.
- A disponibilidade de todos os acessórios está sujeita a mudanças dependendo exclusivamente das empresas de fabricação. Para mais informações sobre os acessórios disponíveis, consulte o site da Samsung.

Ícones de instrução



Aviso: situações que podem prejudicar você ou terceiros.



Atenção: situações que podem danificar seu telefone ou outro equipamento.



Nota: notas, dicas de uso ou informações adicionais.

Situações e soluções para o superaquecimento do aparelho

Quando o aparelho aquecer enquanto carrega

O aparelho e o carregador podem aquecer enquanto carregam. Durante o Carregamento rápido, o aparelho pode parecer mais quente ao manuseá-lo. Isso não afeta a vida útil do aparelho ou seu desempenho e está na faixa normal de funcionamento do aparelho. Se a bateria aquecer mais do que o normal, o carregador pode parar de funcionar.

Quando o aparelho aquecer, siga esses passos:

- Desconecte o carregador do aparelho e feche quaisquer aplicativos em execução. Aguarde o aparelho esfriar e depois recomece a carregar.
- Se a parte inferior do aparelho aquecer, pode ser que o cabo USB esteja danificado. Substitua o cabo USB danificado por um novo cabo USB aprovado pela Samsung.



A função Carregamento rápido está disponível apenas em modelos suportados.

Quando o aparelho aquecer durante o uso

Ao utilizar funções ou aplicativos que requerem mais energia ou usá-los por longos períodos, seu aparelho pode aquecer temporariamente devido ao consumo elevado da bateria. Feche quaisquer aplicativos em execução e não use o aparelho por um tempo.

A seguir, alguns exemplos de situações em que o aparelho pode superaquecer. Dependendo das funções e aplicativos usados, esses exemplos podem não se aplicar ao seu modelo.

- Durante a configuração inicial após a compra ou ao restaurar os dados
- Ao baixar arquivos extensos
- Ao usar aplicativos que requerem mais energia ou usar aplicativos por longos períodos
 - Ao jogar jogos de alta qualidade por longos períodos
 - Ao gravar vídeos por longos períodos
 - Ao transmitir vídeos enquanto usa a configuração máxima de brilho
 - Ao conectar em uma TV

- Ao executar multitarefas (ou executar vários aplicativos em segundo plano)
 - Ao usar o Múltiplas janelas
 - Ao atualizar ou instalar aplicativos enquanto grava vídeos
 - Ao baixar arquivos extensos durante uma videochamada
 - Ao filmar enquanto usa um aplicativo de navegação
- Ao usar grandes quantidades de dados para sincronização com a nuvem, e-mail ou outras contas.
- Ao usar um aplicativo de navegação em um carro enquanto o aparelho é exposto à luz solar direta
- Ao usar o Roteador Wi-Fi ou a função Ancoragem
- Ao usar o aparelho em áreas com sinal fraco ou sem recepção de sinal
- Ao carregar a bateria com um cabo USB danificado
- Quando o conector multifuncional do aparelho estiver danificado ou exposto a materiais estranhos como líquidos, poeira, pó metálico e grafite
- Quando você estiver em roaming

Quando o aparelho aquecer, siga esses passos:

- Mantenha o aparelho atualizado com o último software.
- Incompatibilidades entre os aplicativos em execução podem causar o aquecimento do aparelho. Reinicie o aparelho.
- Desative as funções Wi-Fi, GPS e Bluetooth quando não estiver utilizando.
- Feche os aplicativos que aumentam o consumo da bateria ou que estão sendo executados em segundo plano quando não estiverem em uso.
- Exclua arquivos desnecessários ou aplicativos não utilizados.
- Diminua o brilho da tela.
- Se o aparelho superaquecer por longos períodos, não o utilize por um tempo. Se o aparelho continuar a superaquecer, contate a Central de atendimento Samsung.

Limitações do aparelho quando o aparelho superaquece

Quando o aparelho superaquece, as funções e o desempenho podem estar limitados ou o aparelho pode desligar para resfriar. Essa função está disponível somente em modelos suportados.

- Se o aparelho ficar mais quente que o normal, uma mensagem de superaquecimento do aparelho aparecerá. Para abaixar a temperatura do aparelho, o brilho da tela e a velocidade do desempenho devem ser limitados e o carregamento da bateria será interrompido. Os aplicativos em execução serão fechados e você só poderá fazer chamadas de emergência até que o aparelho esfrie.
- Se o aparelho superaquecer por longos períodos, não o utilize por um tempo. Desligue o aparelho e espere até que ele esfrie.

Precauções para o ambiente de operação

Seu aparelho pode aquecer devido ao ambiente nas seguintes condições. Tenha cuidado para evitar que a vida útil da bateria encurte, danifique o aparelho ou cause um incêndio.

- Não utilize ou guarde seu aparelho em locais muito quentes ou muito frios.
- Não exponha o aparelho à luz solar direta por longos períodos de tempo.
- Não use ou guarde seu aparelho por muito tempo dentro de áreas muito quentes, tais como dentro de um carro no verão.
- Não coloque o aparelho em quaisquer áreas que possam superaquecer como objetos térmicos (tapete térmico, colchão térmico, cobertor térmico, etc.).
- Não utilize ou guarde seu aparelho próximo a/ou dentro de aquecedores, micro-ondas, equipamentos de cozinha ou reservatórios de alta pressão.
- Nunca use um carregador ou bateria que esteja danificado.



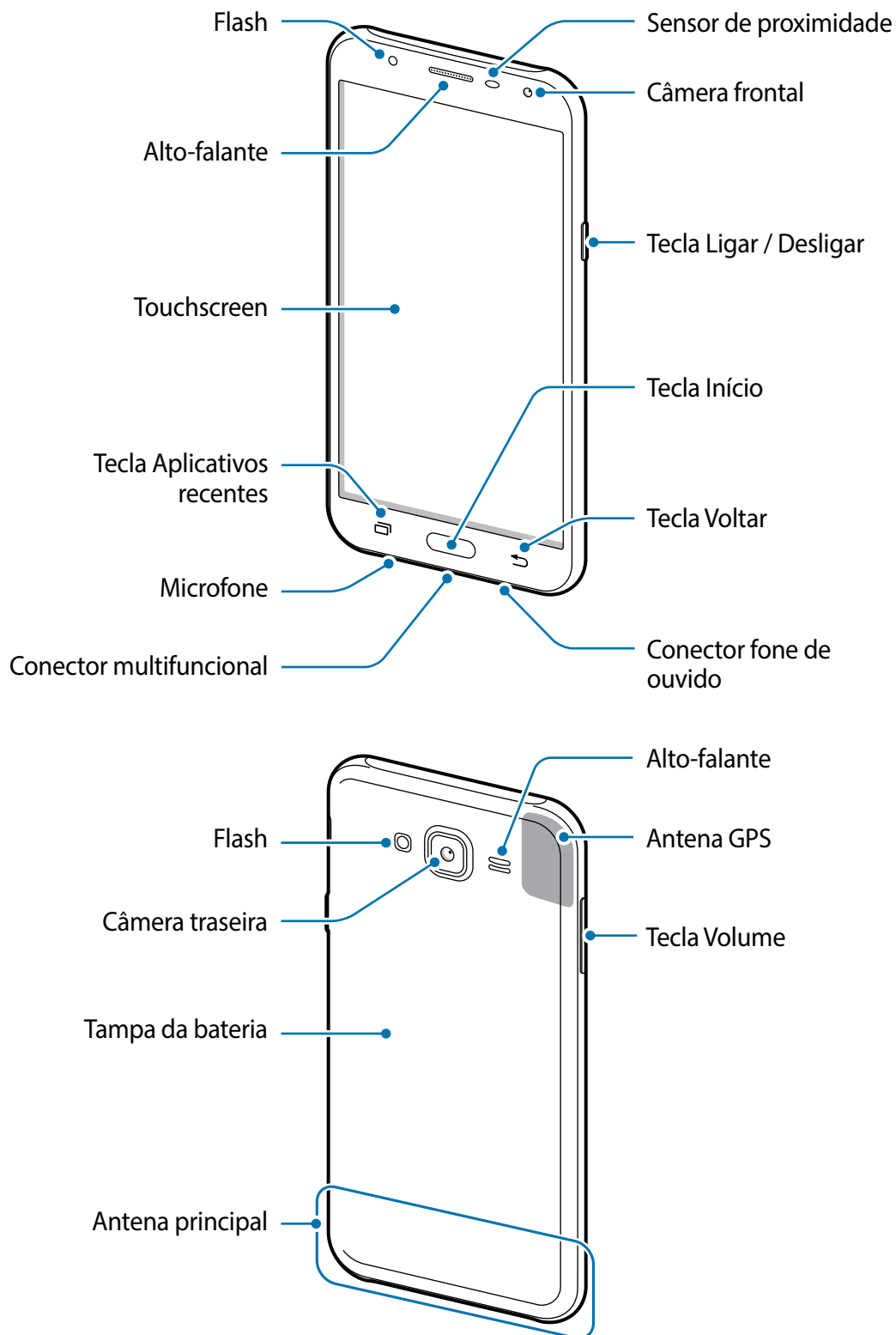

Visão geral do aparelho



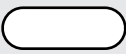

- Problemas de conectividade e esgotamento da bateria poderão ocorrer nas seguintes situações:
 - Se você colar adesivos metálicos na área da antena do aparelho.
 - Se você colocar uma capa com material metálico no aparelho.
 - Se você cobrir a área da antena com suas mãos ou com outros objetos enquanto utiliza certas funções como chamadas ou conexão de dados móveis.
- É recomendável utilizar protetores de tela aprovados pela Samsung. Usar protetores de tela não aprovados pela Samsung pode causar mau funcionamento dos sensores.
- Não cubra a área do sensor de proximidade com acessórios para a tela como protetores ou adesivos. Isso pode causar mau funcionamento do sensor.
- Não permita que a água entre em contato com o touch screen. O touch screen poderá ter um mau funcionamento quando exposto a umidade.

Teclas

Tecla	Função
 Ligar/Desligar	<ul style="list-style-type: none"> • Mantenha pressionada para ligar ou desligar o telefone. • Pressione para ativar ou bloquear a tela.
 Aplicativos recentes	<ul style="list-style-type: none"> • Toque para abrir a lista de aplicativos recentes.
 Início	<ul style="list-style-type: none"> • Pressione para ativar a tela enquanto estiver bloqueada. • Pressione para retornar à Tela inicial. • Mantenha pressionada para iniciar o Google.
 Voltar	<ul style="list-style-type: none"> • Toque para retornar à tela anterior. • Mantenha pressionada para acessar opções adicionais para a tela atual.
 Volume	<ul style="list-style-type: none"> • Pressione para ajustar o volume do aparelho.

Bateria

Inserir a bateria

- 1 Retire a tampa da bateria.

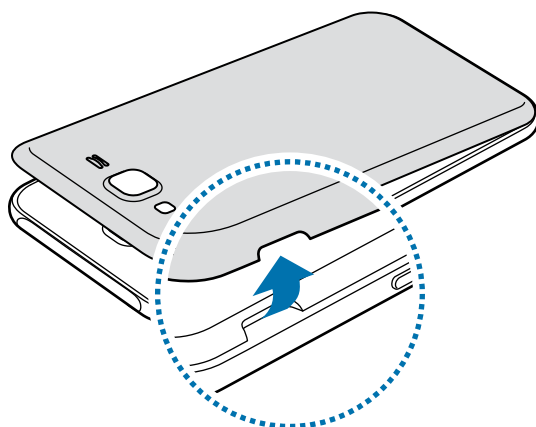

Tome cuidado para não ferir suas unhas ao remover a tampa da bateria.



Não entorte ou torça a tampa da bateria excessivamente. Fazer isso, poderá danificar a tampa da bateria.

- 2 Insira a bateria com os contatos dourados devidamente alinhados com os contatos do aparelho.

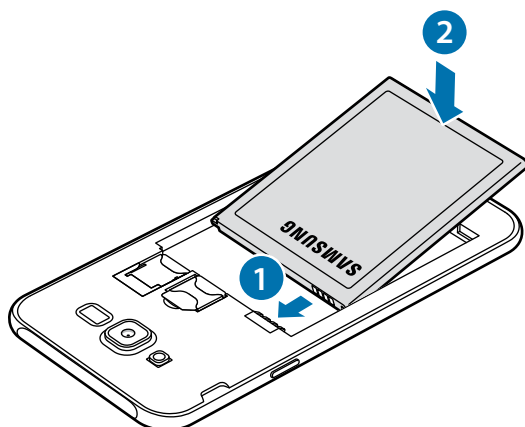

- 3 Recoloque a tampa da bateria.

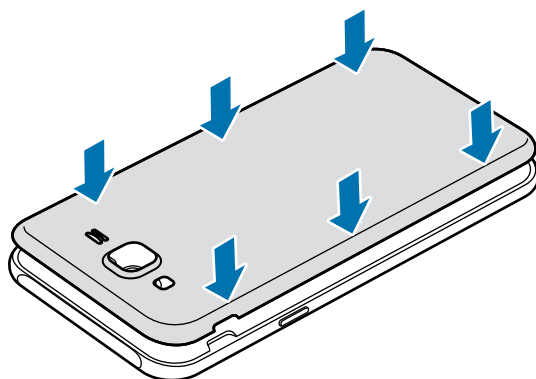

Remover a bateria

- 1 Retire a tampa da bateria.
- 2 Retire a bateria.

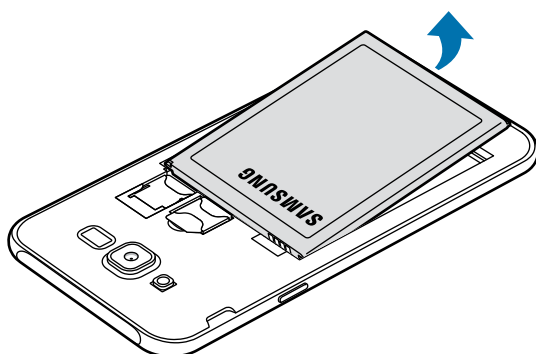

Carregar a bateria

Carregue a bateria antes de utilizar o aparelho pela primeira vez ou quando a bateria estiver sem uso por um longo período de tempo.



Utilize somente os carregadores, baterias e cabos aprovados pela Samsung. Utilizar carregadores ou cabos não autorizados podem causar estouro na bateria ou danificar seu telefone.



Conectar o carregador incorretamente pode causar sérios danos ao telefone. Qualquer dano causado por mau uso não é coberto pela garantia.



Para economizar energia, desconecte o carregador da tomada quando não estiver em uso. O carregador não possui um botão de liga e desliga então você deve retirar da tomada para evitar desperdício de energia. O carregador deve permanecer na tomada e facilmente acessível enquanto carrega.

- 1 Conecte uma extremidade do cabo USB no carregador USB e a outra extremidade no conector multifuncional do aparelho.

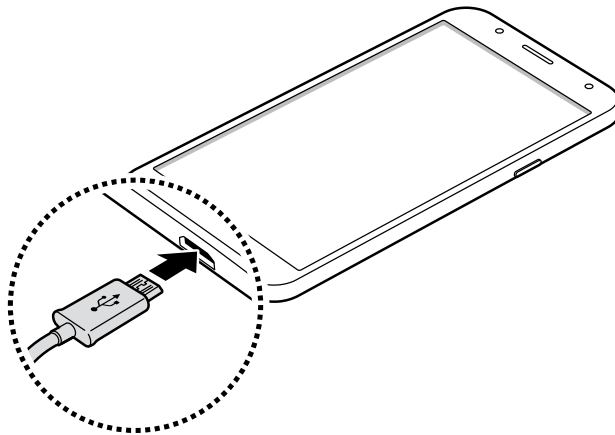

- 2 Conecte o carregador USB na tomada.
- 3 Desconecte o aparelho do carregador depois que ele estiver completamente carregado. Primeiro retire o cabo do conector multifuncional do aparelho e depois, desconecte da tomada.



Não retire a bateria antes de retirar o carregador. Isso pode danificar o aparelho.

Verificar o tempo estimado de carregamento

Enquanto carrega, abra o aplicativo **Config.** e toque em **Manutenção do aparelho** → **Bateria**.



O tempo real de carregamento pode variar dependendo do status do seu aparelho e das condições do carregamento. O tempo estimado do carregamento pode não ser exibido quando você carrega o aparelho em ambientes muito quentes ou muito frios.

Reduzir o consumo da bateria

Seu telefone oferece várias opções que ajudam a economizar bateria.

- Otimize seu aparelho utilizando a função **Manutenção do aparelho**.
- Quando não estiver utilizando o aparelho, desative a tela pressionando a **Tecla Ligar/Desligar**.

- Ative o Modo ultra economia
- Feche aplicativos desnecessários.
- Desative a função Bluetooth quando não estiver em uso.
- Desative a função Wi-Fi quando não estiver em uso.
- Desative a sincronização automática dos aplicativos que precisam ser sincronizados, tais como os e-mails.
- Diminua o tempo da luz de fundo.
- Diminua o brilho da tela.

Dicas e precauções do carregamento da bateria

- Quando o nível da bateria estiver baixo, o ícone da bateria aparecerá vazio.
- Se a bateria estiver completamente descarregada, você não conseguirá ligar o aparelho, mesmo que o carregador esteja conectado. Espere a bateria carregar por alguns minutos antes de tentar ligar o aparelho.
- Se utilizar vários aplicativos ao mesmo tempo, tais como aplicativos de rede ou aplicativos que precisem da conexão de outro aparelho, a bateria descarregará rapidamente. Para evitar desconexão da rede ou esgotar a bateria durante uma transferência de dados, use sempre esses aplicativos após carregar completamente a bateria.
- Usar uma fonte de energia diferente do carregador USB, por exemplo, um computador, pode resultar em lentidão ao carregar a bateria devido à corrente elétrica ser mais baixa.
- O telefone pode ser utilizado enquanto carrega, porém pode levar mais tempo para carregar a bateria completamente.
- Se o aparelho receber uma fonte de alimentação instável enquanto carrega, o touch screen pode não funcionar. Se isto acontecer, desconecte o carregador.
- O aparelho pode aquecer enquanto carrega. Isto é normal e não deve afetar a vida útil ou desempenho dele. Se a bateria aquecer mais do que o normal, o carregador pode parar de funcionar.
- Se você carregar o aparelho com o conector multifuncional molhado, o aparelho pode ser danificado. Seque o conector multifuncional completamente antes de carregar o aparelho.
- Se o seu telefone não carregar adequadamente, leve para uma Autorizada Samsung.

Modo economia de energia



Ative o Modo economia de energia para estender o tempo de uso dela.

- 1 Enquanto carrega, abra o aplicativo **Config.** e toque em **Manutenção do aparelho** → **Bateria** → **MÉDIO**.
- 2 Toque em **PERSONALIZAR** para definir as configurações de economia de energia antes de entrar neste modo.
- 3 Toque em **APLICAR**.

Modo economia máxima

No Modo economia máxima, o aparelho diminui o consumo de bateria ao aplicar um tema escuro e limitar os aplicativos disponíveis. Conexões de rede, exceto de rede móvel, serão desativadas.

- 1 Enquanto carrega, abra o aplicativo **Config.** e toque em **Manutenção do aparelho** → **Bateria** → **MÁXIMO**.
- 2 Toque em **PERSONALIZAR** para definir as configurações de economia de energia antes de entrar neste modo.
- 3 Toque em **APLICAR**.

Após colocar no Modo de economia máxima, na Tela inicial toque em  e selecione um aplicativo para usar. Para remover aplicativos, toque em  → **Editar**, e selecione um aplicativo com este ícone  → **OK**.

Para desativar o Modo de economia máxima, toque em  → **Desativar o Modo economia máxima**.



O tempo de uso estimado pode variar dependendo das configurações e condições de uso de seu aparelho.

Chip (Cartão SIM)

Inserir os chips

Insira o chip fornecido pela sua operadora de serviços.



- Use somente chip micro
- Tenha cuidado para não perder ou deixar terceiros utilizarem o chip. A Samsung não se responsabiliza por quaisquer danos ou transtornos causados por perdas ou chips roubados.



- Em algumas áreas, a transferência de dados pode ser mais lenta se dois chips forem inseridos no aparelho do que quando um chip for inserido.
- Alguns serviços LTE podem estar indisponíveis dependendo da operadora de serviços. Para mais detalhes sobre a disponibilidade de serviços, contate sua operadora.

- 1 Remova a tampa e a bateria.
- 2 Insira o chip micro no aparelho com os contatos dourados voltados para baixo. Insira o chip primário no compartimento do chip 1 e o chip secundário no compartimento do chip 2.

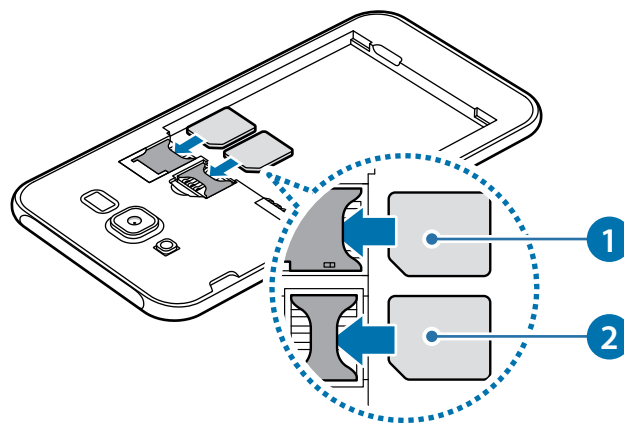

Não insira o cartão de memória no compartimento do chip. Se, por acaso, um cartão de memória ficar preso no compartimento do chip, leve o telefone a uma Autorizada Samsung para remover o cartão de memória.

- 3 Recoloque a bateria e a tampa da bateria.

Remover os chip

- 1 Remova a tampa e a bateria.
- 2 Remova os chips.

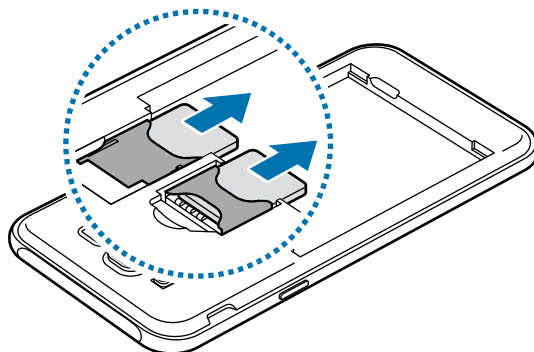

Usar dois chips (Modelos Dual chip)

Ao inserir dois chips, você poderá ter dois números de telefone ou operadoras de serviços em um único aparelho.

Ativar os chips

Abra o aplicativo **Config.**, toque em **Conexões** → **Gerenciamento de cartão SIM**. Selecione um chip e deslize o seletor para ativá-lo.

Personalizar os chips

Abra o aplicativo **Config.** e toque em **Conexões** → **Gerenciamento de cartão SIM** e selecione um chip para acessar as seguintes opções:

- **Ícone:** altera o ícone do chip.
- **Nome:** altera o nome de exibição para o chip.
- **Seleção de banda:** seleciona um tipo de rede para usar com o chip.

Definir chips preferidos

Quando dois chips são ativados, você pode atribuir chamadas de voz, mensagens e serviços de dados para chips específicos.

Abra o aplicativo **Config.** toque em **Conexões** → **Gerenciamento de cartão SIM** e defina as preferências de funções para os seus chips em **CHIP PREFERIDO**.

Alternar o serviço de dados entre os chips (Modelos Dual chip)

Alterar o chip na Rede de serviço de dados

Na Tela inicial ou Tela de aplicativos, toque em **Config.** → **Conexões** → **Gerenciamento de cartão SIM** → **Dados móveis** e altere do chip 1 para o chip 2.

Alterar a Seleção de banda

Na Tela inicial ou Tela de aplicativos, toque em **Config.** → **Conexões** → **Redes móveis** → **Seleção de banda SIM 1/ SIM 2** e altere para **LTE/WCDMA/GSM (conexão automática)**.

Cartão de memória (microSD)

Inserir um cartão de memória

A capacidade do cartão de memória de seu aparelho pode ser diferente de outros modelos e alguns cartões de memória podem não ser compatíveis com seu aparelho dependendo do fabricante do cartão de memória e seu tipo. Para visualizar a capacidade máxima do seu cartão de memória, consulte o site da Samsung.



- Alguns cartões de memória podem não ser compatíveis com seu aparelho. Utilizar um cartão de memória incompatível pode danificar o aparelho, o cartão de memória ou corromper os dados armazenados nele.
- Tenha cuidado, insira o cartão de memória com o lado correto.



- O aparelho suporta apenas sistemas de arquivo FAT e exFAT para cartões de memória. Ao inserir um cartão com uma estrutura de arquivo diferente, seu aparelho irá solicitar que o cartão de memória seja formatado. Se o aparelho não reconhecer o seu cartão de memória, formate-o em seu computador.
- Excluir e gravar frequentemente diminuirá o tempo de vida útil do cartão de memória.
- Ao inserir um cartão de memória em seu aparelho, o diretório dele será exibido na pasta **Meus Arquivos** → **Cartão SD**.

1 Remova a tampa da bateria.

2 Insira um cartão de memória com os contatos dourados voltados para baixo.

3 Recoloque a tampa da bateria.

Remover o cartão de memória

Antes de remover o cartão de memória, primeiro o desinstale para uma remoção segura.

Abra o aplicativo **Config.**, toque em **Manutenção do aparelho** → **Armazenamento** →  → **Configurações de armazenamento** → **Cartão SD** → **DESMONTAR**.

1 Remova a tampa da bateria.

2 Retire o cartão de memória.

3 Recoloque a tampa da bateria.

 Não remova um cartão de memória enquanto o telefone transfere ou acessa informações. Ao fazer isso, dados podem ser perdidos ou corrompidos e pode danificar o cartão de memória ou o telefone. A Samsung não se responsabiliza por perdas causadas por mau uso de cartões de memória danificados, incluindo perda de dados.

Formatar o cartão de memória

Formatar o cartão de memória em um computador pode causar incompatibilidade com seu telefone. Formate o cartão de memória apenas no telefone.

Abra o aplicativo **Config.**, toque em **Manutenção do aparelho** → **Armazenamento** →  → **Configurações de armazenamento** → **Cartão SD** → **Formatar** → **FORMATAR**.

 Antes de formatar o cartão de memória, não se esqueça de fazer uma cópia de todos os dados importantes armazenados em seu aparelho. A garantia do fabricante não cobre perda de dados pelo uso incorreto por parte do usuário.

Ligar ou desligar seu telefone

Mantenha pressionada a Tecla Ligar/Desligar por alguns segundos para ligar o aparelho.

Ao ligar seu aparelho pela primeira vez ou após executar uma restauração de dados, siga as instruções na tela para configurá-lo.

Para desligar o aparelho, mantenha a Tecla Ligar/Desligar pressionada e toque em **Desligar**.



- Se o seu aparelho estiver travado e sem operação, mantenha a Tecla Ligar/Desligar e a Tecla Diminuir volume pressionadas por aproximadamente 7 segundos para reiniciar.
- Siga todos os avisos e instruções recomendadas pelo pessoal autorizado em áreas onde aparelhos sem fio são proibidos, tais como aviões e hospitais.

Compreendendo a tela

Controlar o touch screen



- Não permita que a tela entre em contato com outros dispositivos elétricos. Descargas eletrostáticas podem causar mau funcionamento da tela.
- Para evitar danos ao touch screen, não o toque com nenhum instrumento afiado e não aplique pressão excessiva com a ponta de seus dedos.



- O aparelho pode não reconhecer seus gestos se você os executar de muito longe ou usar acessórios de cores escuras como luvas.
- Deixar o touch screen ativado por longos períodos de tempo pode resultar em falhas na imagem (uma imagem desvanecendo na tela) ou imagem duplicada. Desative o touch screen quando não estiver utilizando o aparelho.
- Recomenda-se utilizar os dedos para utilizar o touch screen.

Tocar

Tocar a tela.

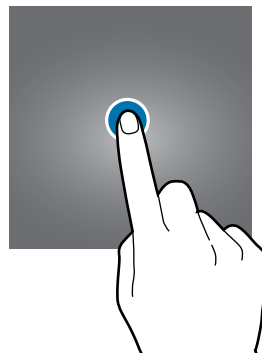

Manter pressionado

Mantenha a tela pressionada por aproximadamente 2 segundos.

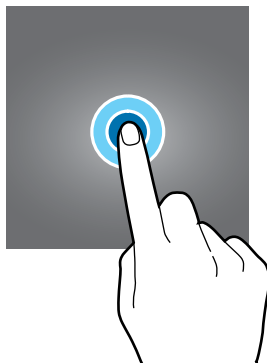

Arrastar

Mantenha um item pressionado e arraste para a posição desejada.

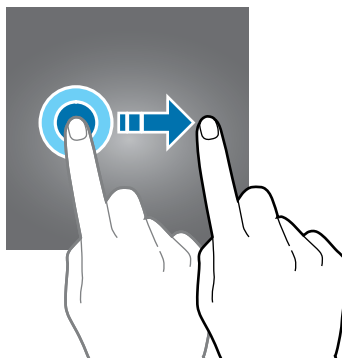

Tocar duas vezes

Duplo toque na tela



Deslizar

Deslize para cima, para baixo, para esquerda e para direita.

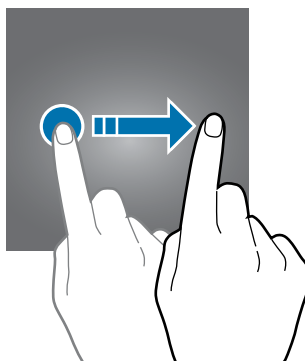

Afastar e juntar

Afaste dois dedos na tela ou junte-os na tela.

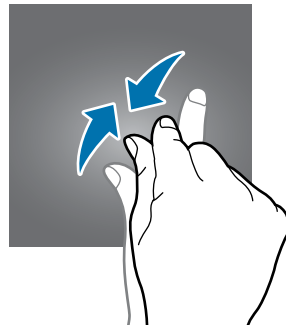
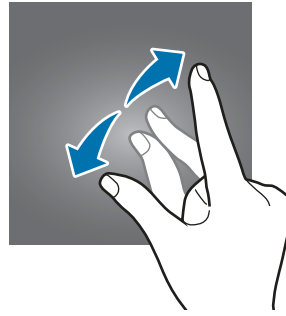

Tela inicial e Tela de aplicativos

A Tela inicial é o ponto de partida para acessar todas as funções do telefone. Ela exibe ícones indicadores, widgets, atalhos para aplicativos e muito mais.

A Tela de aplicativos exibe ícones para todos os aplicativos incluindo quaisquer novos instalados.



A tela pode variar dependendo de seu país ou operadora de serviços.



Alterar entre a Tela inicial e a Tela de aplicativos

Na Tela inicial, deslize para cima ou para baixo para abrir a Tela de aplicativos. Para voltar a Tela inicial, deslize para cima ou para baixo na Tela de aplicativos. Como alternativa, toque na Tecla Início ou na Tecla Voltar.



Tela inicial

Tela de aplicativos

Mover itens

Mantenha um item pressionado e depois arraste para uma nova posição. Para mover o item para outro painel, arraste para a lateral da tela.

Para adicionar um atalho de aplicativo na Tela inicial, mantenha um item pressionado na Tela de aplicativos, e em seguida, arraste para o topo ou para a parte inferior da tela. Um atalho para o aplicativo será adicionado na Tela inicial.

Você pode também mover aplicativos frequentemente utilizados para a área de favoritos na parte inferior da Tela inicial.

Criar pastas

Crie pastas e junte aplicativos similares para acessar e abrir rapidamente.

- 1 Na Tela inicial ou Tela de aplicativos, mantenha um aplicativo pressionado e arraste sobre outro aplicativo.
- 2 Solte o aplicativo quando a figura de uma pasta aparecer sobre eles.

Uma nova pasta contendo os aplicativos selecionados será criada. Toque em **Insira o nome da pasta** e dê um nome para a pasta.

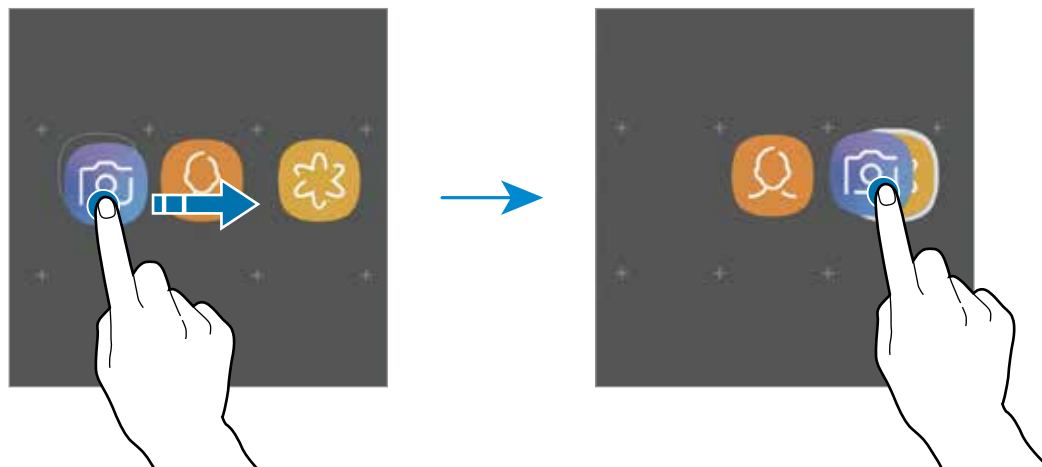

- **Adicionar mais aplicativos**

Toque em **ADICIONAR APLICATIVOS** na pasta. Marque os aplicativos que deseja adicionar e toque em **ADICIONAR**. Você pode também adicionar um aplicativo arrastando-o para a pasta.

- **Mover aplicativos de uma pasta**

Mantenha um item pressionado e arraste para uma nova posição.

- **Excluir uma pasta**

Mantenha uma pasta pressionada e depois toque em **Excluir pasta**. Somente a pasta será apagada. Os aplicativos da pasta serão realocados na Tela de aplicativos.

Editar a Tela inicial

Na Tela inicial, mantenha uma área vazia pressionada ou junte seus dedos na tela para acessar as opções de edição. Você pode definir o papel de parede, adicionar widgets e muito mais. Você pode também adicionar, apagar, ou reordenar os painéis da Tela inicial.

- Adicionar páginas: deslize para a esquerda e toque em +.
- Mover páginas: mantenha pressionada uma miniatura de painel e depois arraste para uma nova posição.
- Apagar páginas: toque em  na página.

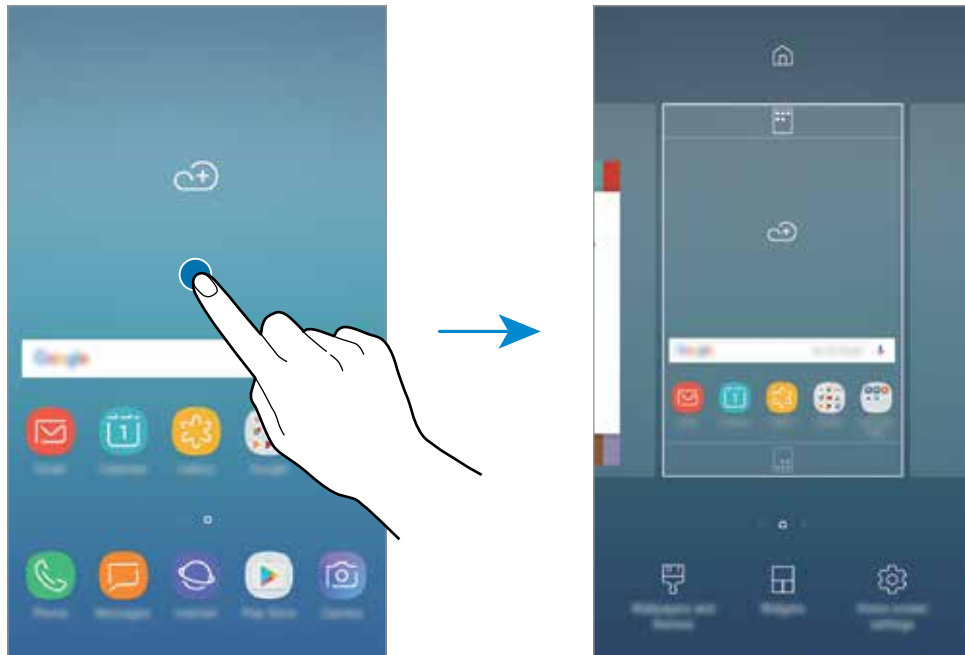

- **Papéis de parede e temas:** altera o papel de parede, tema ou ícones do aparelho.
- **Widgets:** são pequenos aplicativos que iniciam funções específicas para oferecer informações e um acesso prático na sua Tela inicial. Mantenha um widget pressionado e depois arraste para a Tela inicial. O widget será adicionado à Tela inicial.
- **Config. da Tela inicial:** altera o tamanho da grade para exibir mais ou menos itens na Tela inicial e muito mais.

Exibir todos os aplicativos na Tela inicial

Sem utilizar uma Tela de aplicativos separada, você pode definir o aparelho para exibir todos os aplicativos na Tela inicial. Na Tela inicial, mantenha uma área vazia pressionada, e em seguida, toque em **Config. da Tela inicial** → **Aparência da Tela inicial** → **Apenas a Tela inicial** → **APLICAR**.

Você agora pode acessar todos seus aplicativos ao arrastar para a esquerda na Tela inicial.

Ícones indicadores

Os ícones indicadores aparecerão na barra de status no topo da tela. Os ícones listados na tabela abaixo são os mais comuns.



A barra de status poderá não aparecer no topo da tela em alguns aplicativos. Para exibir a barra de status, deslize o topo da tela para baixo.

Ícone	Significado
	Sem sinal
	Intensidade do sinal
	Roaming (fora de área)
	Chip em uso (Modelos Dual chip)
	Rede GPRS conectada
	Rede EDGE conectada
	Rede UMTS conectada
	Rede HSDPA conectada
	Rede HSPA+ conectada
	Rede LTE conectada
	Wi-Fi conectado
	Bluetooth ativado
	Serviços de localização sendo usados
	Chamada em andamento
	Chamada perdida
	Novas mensagens de texto ou multimídia
	Alarme ativado
	Modo silencioso ativado
	Modo vibrar ativado
	Modo Offline ativado
	Erro ocorrido ou cuidado necessário
	Carregando a bateria
	Nível da bateria

Tela de bloqueio

Pressionar a Tecla Ligar/Desligar desativa e bloqueia a tela. A tela também é desativada se o aparelho não for usado por um período de tempo específico.

Para desbloquear a tela, pressione a Tecla Ligar/Desligar ou a Tecla Início e deslize a tela para qualquer direção.

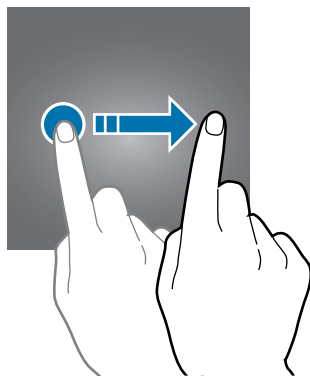

Alterar o modo de bloqueio de tela

Para alterar o modo de bloqueio de tela, inicie o aplicativo **Config.**, toque em **Tela de bloqueio e Segurança** → **Tipo de bloqueio de tela**, e depois selecione um modo.

Ao definir um padrão, PIN ou senha como modo de bloqueio de tela, você pode proteger suas informações pessoais prevenindo que outros não acessem seu aparelho. Após definir um modo, o aparelho irá solicitar um código de desbloqueio toda vez que for desbloqueá-lo.

- **Deslizar:** deslize em qualquer direção da tela para desbloqueá-lo.
- **Padrão:** desenhe um padrão conectando quatro ou mais pontos para desbloquear.
- **PIN:** insira um PIN com ao menos quatro números para desbloquear.
- **Senha:** insira uma senha com ao menos quatro caracteres, entre números ou símbolos para desbloquear.
- **Nenhum:** nenhum modo de desbloqueio definido.



Você pode definir seu aparelho para executar uma restauração para o padrão de fábrica ao inserir o código de desbloqueio incorreto várias vezes seguidas e atingir o limite de tentativas. Após definir um padrão, inicie o aplicativo **Config.**, toque em **Tela de bloqueio e Segurança** → **Configurações tela de bloqueio** e deslize o seletor **Redef. automática fábrica** para ativá-lo.

Painel de notificações

Ao receber novas notificações como, mensagens ou chamadas perdidas, ícones indicadores aparecerão na barra de status. Para saber mais informações sobre os ícones, abra o painel de notificações e visualize os detalhes.

Para abrir o painel de notificações, deslize a barra de status para baixo. Para fechar o painel de notificações, deslize a barra para cima.

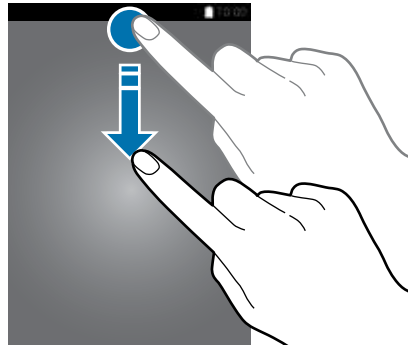

Você pode abrir o painel de notificações mesmo com a tela bloqueada.

Você poderá usar as seguintes funções no painel de notificações:

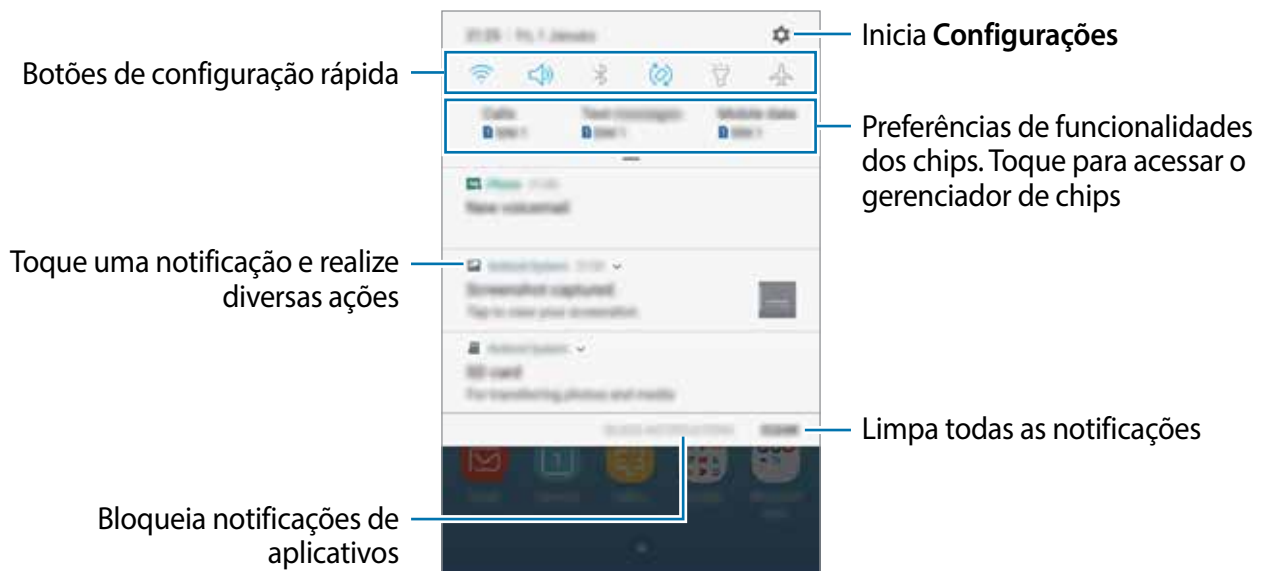

Usar os botões de configuração rápida

Toque os botões de configuração rápida para ativar algumas funções. Deslize para baixo o painel de notificações para ver mais botões.

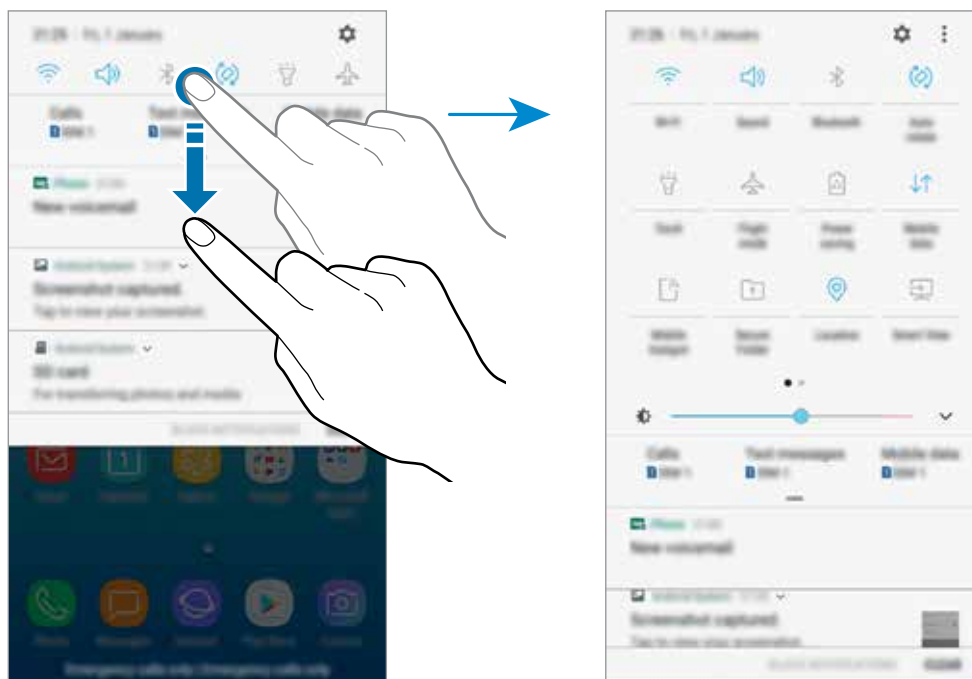

Para alterar as configurações, toque no texto de cada botão. Para ver detalhes das configurações, mantenha um botão pressionado.

Para ordenar os botões, toque em  → **Ordem dos botões**, mantenha um botão pressionado e, em seguida, arraste para outra posição.

Inserir texto

Formato do teclado

Um teclado aparecerá automaticamente quando você digitar texto para enviar mensagens, criar notas, entre outras funções.



A entrada de texto não é suportada em alguns idiomas. Para inserir texto, você deve alterar o idioma de entrada para um dos idiomas suportados.

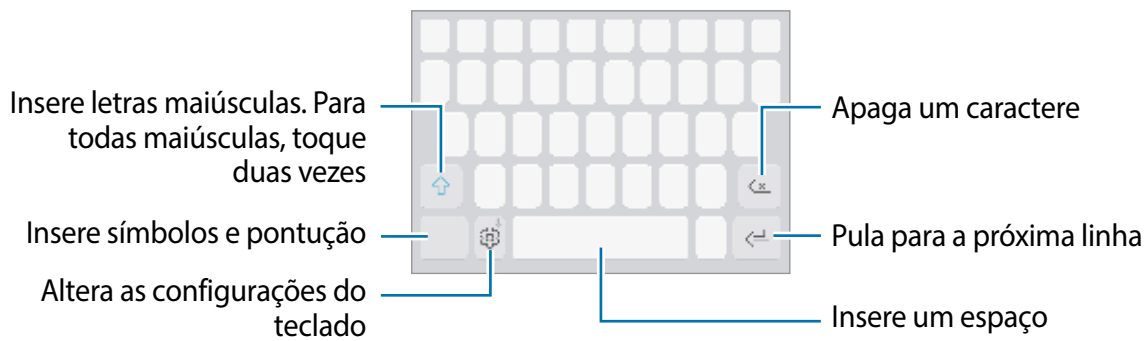

Alterar o idioma de entrada

Toque em  → **Idiomas e Teclados** → **GERENC. IDIOM. DE ENTRADA** e depois selecione os idiomas para utilizar. Ao selecionar dois ou mais idiomas, você poderá alterá-los ao deslizar a barra de espaço para a esquerda ou para a direita.



Alterar o formato do teclado

Toque em  → **Idiomas e Teclados**, selecione um idioma e depois selecione um formato de teclado para usar.







No **Teclado 3 x 4**, uma tecla possui três ou quatro caracteres. Para inserir um caractere, toque na tecla correspondente repetidamente até que o caractere desejado apareça.

Funções adicionais do teclado

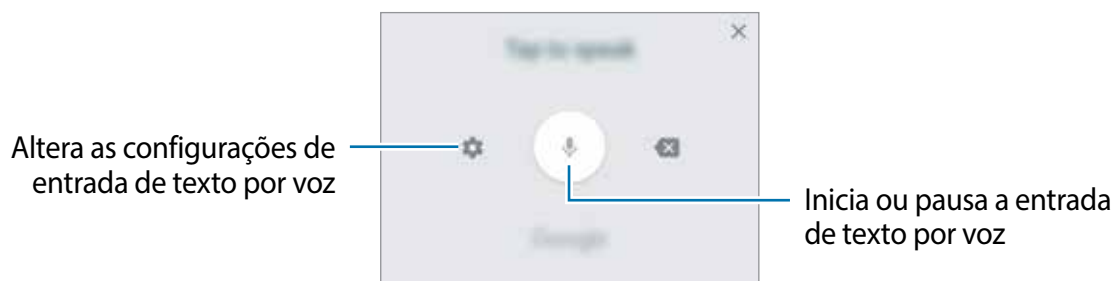

Mantenha o ícone  pressionado para usar várias funções. Outros ícones podem aparecer ao invés do ícone  dependendo da última função que foi utilizada.

-  : insere texto por voz.







-  : adiciona um item da área de transferência.
-  : altera o teclado para operação com uma mão.
-  : altera as configurações do teclado.

Copiar e colar

- 1 Mantenha pressionado um texto.
- 2 Arraste o ícone  ou  para selecionar o texto desejado ou toque em **Selecionar t...** para selecionar todo o texto.
- 3 Toque em **Copiar** ou **Recortar**.
O texto selecionado é copiado para a área de transferência.
- 4 Mantenha pressionado onde o texto será inserido e depois toque em **Colar**.
Para colar o texto que você copiou anteriormente, toque em **Área de tra...** e selecione o texto.

Dicionário

Veja os significados das palavras enquanto utiliza certas funções como, navegar entre páginas da Internet.

- 1 Mantenha pressionada a palavra que deseja verificar.
Se a palavra não for selecionada, deslize o ícone  ou  para selecioná-la.
- 2 Toque em **Dicionário** na lista de opções.
Se um dicionário não estiver pré-instalado no aparelho, toque em **Mover para Gerenciar dicionários** →  ao lado do dicionário para baixá-lo.
- 3 Veja a definição na janela pop-up do dicionário.
Para retornar ao modo tela cheia, toque em . Toque na definição na tela para ver mais significados. Na exibição detalhada, toque em  para adicionar a palavra em sua lista de palavras favoritas ou toque em **Procurar na Web** para usar a palavra como um termo de pesquisa.

Capturar tela

Capture uma tela enquanto usa o aparelho.

Mantenha pressionada a Tecla Início e a Tecla Ligar/Desligar simultaneamente. Você pode ver as imagens capturadas na **Galeria**.





Não é possível capturar uma tela ao utilizar alguns aplicativos e funções.

Abrir aplicativos

Na Tela inicial ou na Tela de aplicativos, selecione um ícone de aplicativo para abri-lo.

Para abrir um aplicativo da lista de aplicativos recentemente utilizados, toque em  e selecione uma janela de aplicativo para abrir.

Fechar um aplicativo

Toque em , e depois em  ou arraste uma janela de aplicativo para a esquerda ou para a direita para fechá-lo. Para fechar todos os aplicativos em execução, selecione **FECHAR TODAS**.

Múltiplas janelas

A Múltiplas janelas permite que você abra dois aplicativos na tela ao mesmo tempo no modo de tela dividida.





Alguns aplicativos podem não suportar essa função.



Modo tela dividida

Modo tela dividida

- 1 Toque em  para abrir a lista de aplicativos recentemente usados.
- 2 Deslize para cima ou para baixo e toque em  na janela do aplicativo recente. O aplicativo selecionado será iniciado na janela superior.

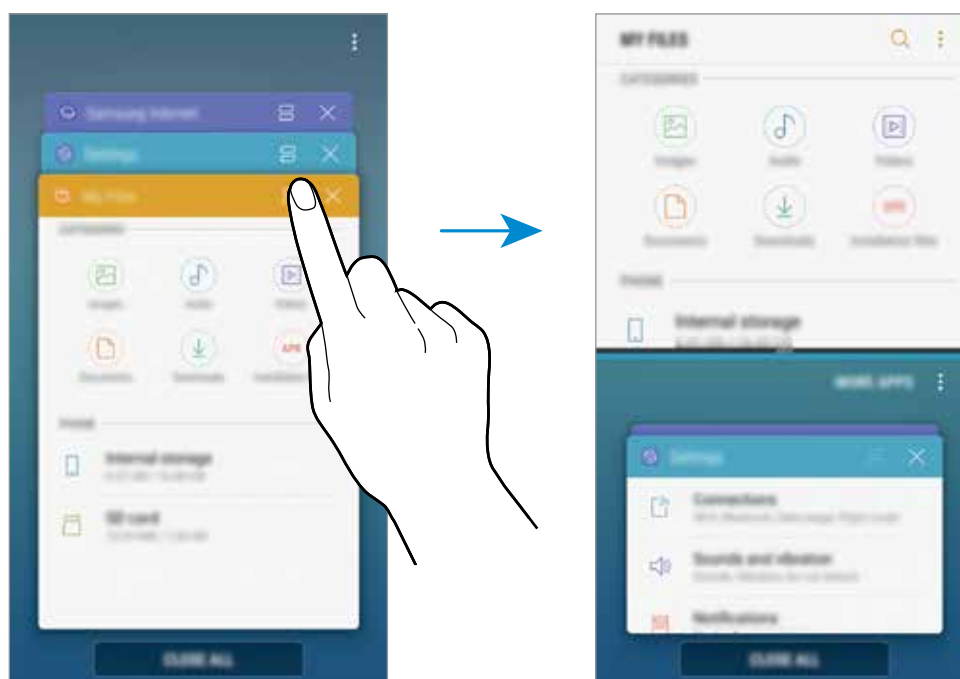

- 3 Na janela inferior, deslize para cima ou para baixo para selecionar outro aplicativo para iniciar.

Para abrir a lista de aplicativos recém-utilizados, toque em **MAIS APPS** e selecione uma janela de aplicativo para abrir.

Usar opções adicionais

Toque a barra entre as janelas de aplicativo para acessar opções adicionais.

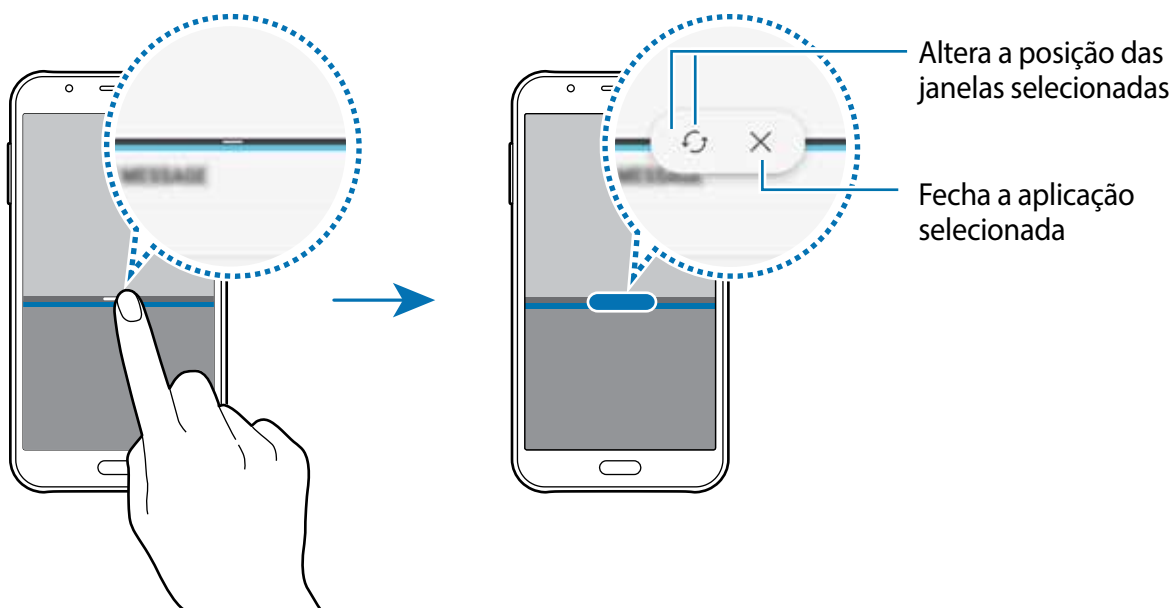

Ajustar o tamanho da janela

Arraste a barra entre as janelas de aplicativo para cima ou para baixo para ajustar o tamanho das janelas.

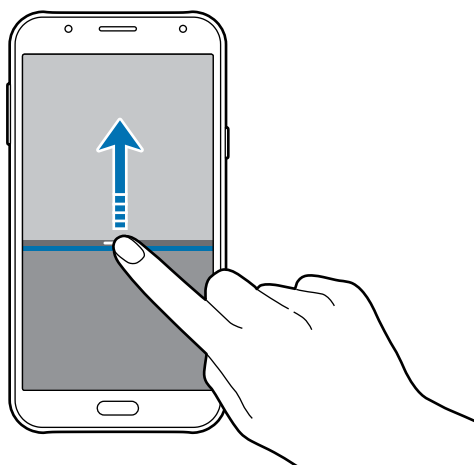

Compartilhar texto ou imagens entre as janelas

Arraste e solte textos ou imagens copiadas de uma janela para outra. Mantenha um item pressionado na janela selecionada e arraste para uma posição em outra janela.

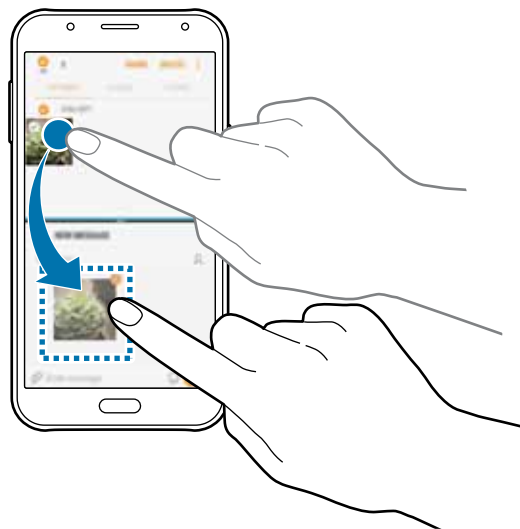

Alguns aplicativos podem não suportar essa função.

Minimizar o modo tela dividida

Pressione a Tecla Início para minimizar a tela dividida. O ícone  aparecerá na barra de status. O aplicativo na janela inferior irá fechar e o aplicativo na janela superior irá permanecer ativado no modo tela dividida minimizada.

Para fechar o modo tela dividida minimizada, abra o painel de notificações e toque no ícone  na janela de notificação da Múltiplas janelas.

Maximizando uma janela

Toque em uma janela de aplicativo e arraste a barra entre as janelas para a parte superior ou para a parte inferior da tela.

Samsung account

Introdução

Samsung account é um serviço de conta integrado que permite usar vários serviços da Samsung fornecidos para aparelhos móveis, TVs e site da Samsung. Assim que sua conta Samsung tiver sido registrada, você poderá usar os aplicativos fornecidos pela Samsung sem precisar entrar em sua conta.

Crie sua conta Samsung com seu endereço de e-mail.

Para verificar a lista de serviços que podem ser utilizados com sua conta Samsung, visite o site account.samsung.com. Para saber mais sobre sua conta Samsung, inicie o aplicativo **Config.**, e toque em **Nuvem e contas** → **Contas** → **Samsung account** → **Ajuda**.

Registrar sua conta Samsung

Registrar uma nova conta Samsung

Se não tiver uma conta Samsung, você deve criá-la.

- 1 Abra o aplicativo **Config**, toque em **Nuvem e contas** → **Contas** → **Adicionar conta**.
- 2 Toque em **Samsung account** → **CRIAR CONTA**.
- 3 Siga as instruções na tela para completar a criação de sua conta.

Registrar uma conta Samsung existente

Se já tiver uma conta Samsung, registre-se em seu aparelho.

- 1 Abra o aplicativo **Config**, toque em **Nuvem e contas** → **Contas** → **Adicionar conta**.
- 2 Toque em **Samsung account** → **ENTRAR**.
- 3 Insira seu endereço de e-mail e senha e depois toque em **ENTRAR**.

Se esquecer de suas informações de conta, toque em **Esqueceu seu ID ou senha?**. Você pode encontrar suas informações de conta ao inserir as informações solicitadas e o código de segurança que é exibido na tela.

Remover sua conta Samsung

Ao remover sua conta Samsung registrada no dispositivo, seus dados, tais como contatos ou eventos, também serão removidos.

- 1 Abra o aplicativo **Config.**, toque em **Nuvem e contas** → **Contas**.
- 2 Toque em **Samsung account**.
- 3 Toque em **:** → **Remover conta** → **OK**.
- 4 Insira a senha de sua conta Samsung e toque em **REMOVER CONTA**.

Transferir dados de seu aparelho anterior

Você pode transferir contatos, imagens e outros dados de um aparelho anterior para este novo através do Samsung Smart Switch ou através do Samsung Cloud.



- Esta função pode não ser suportada em alguns aparelhos ou computadores.
- Restrições aplicáveis. Visite o site www.samsung.com/smartswitch para mais informações. A Samsung trata os direitos autorais com muita seriedade. Transfira somente conteúdos que possua o direito de transferir.

Transferir dados via Smart Switch

Você pode transferir dados de um aparelho anterior para este novo através do Samsung Smart Switch.

As seguintes versões do Samsung Smart Switch estão disponíveis:

- **Versão no aparelho:** transfira dados entre aparelhos móveis. Você poderá baixar o aplicativo no **Galaxy Apps** ou no **Play Store**.
- **Versão no computador:** transfira dados entre seu aparelho e um computador. Você pode baixar a aplicação do site www.samsung.com/smartswitch.

Transferir dados via conexão Wi-Fi Direct

Transfira dados de seu aparelho anterior para este novo via Wi-Fi Direct.





- 1 Nos dois aparelhos, baixe e instale o Smart Switch nas lojas **Galaxy Apps** ou **Play Store**.
- 2 Posicione os aparelhos bem próximos.
- 3 Inicie o **Smart Switch Mobile** nos dois aparelhos.
- 4 No aparelho anterior, toque em **SEM FIO** → **ENVIAR** → **CONECTAR**.
- 5 Em seu aparelho, toque em **SEM FIO** → **RECEBER** e selecione o aparelho anterior.
- 6 Siga as instruções na tela para transferir dados do seu aparelho anterior.

Transferir dados de um computador

Versão no computador: transfira dados entre seu aparelho e um computador.

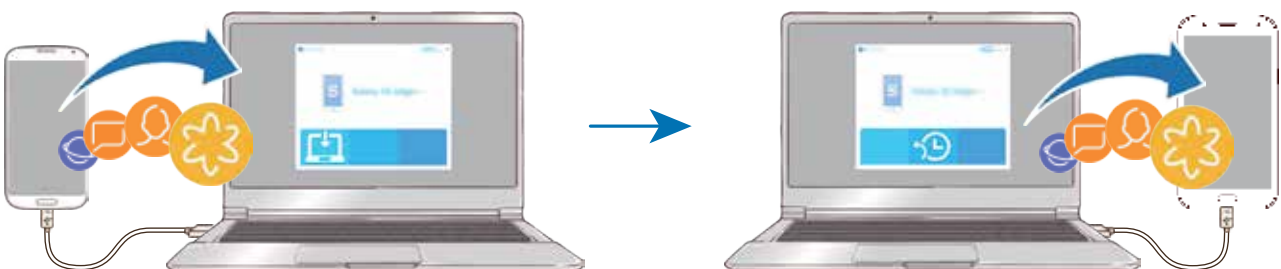
Você precisa baixar a versão para computador do aplicativo Smart Switch no site www.samsung.com/smartswitch. Copie os dados de seu aparelho anterior para um computador e importe-os para este novo aparelho.



- 1 No computador, visite o site www.samsung.com/smartswitch para baixar o Smart Switch.
 - 2 No computador, inicie o Smart Switch.
-  Se o seu aparelho anterior não for um Samsung, copie os dados para o computador utilizando o programa fornecido pelo fabricante dele. Em seguida, avance para o quinto passo.
- 3 Conecte o aparelho anterior no computador utilizando o cabo USB.
 - 4 No computador, siga as instruções na tela para copiar os dados do aparelho. Em seguida, desconecte seu aparelho anterior do computador.
 - 5 Conecte seu novo aparelho ao computador utilizando o cabo USB.
 - 6 No computador, siga as instruções na tela para transferir os dados para o seu novo aparelho.

Transferir dados via Samsung Cloud

Copie os dados de seu aparelho anterior para o Samsung Cloud e restaure os dados para este aparelho. Você deve se registrar e entrar em sua Samsung account para usar o Samsung Cloud.

- 1 No aparelho anterior, faça um backup para sua Samsung account.
- 2 Abra o aplicativo **Config.** e toque em **Nuvem e contas** → **Samsung Cloud** → **Restaurar**.
- 3 Toque em ▼ e selecione o aparelho anterior da lista.
- 4 Marque os tipos de dados que deseja restaurar e toque em **RESTAURAR AGORA**.

Gerenciamento de dados e dispositivos

Conectar o aparelho a um computador para transferência de dados

Transfira arquivos de áudio, vídeo, imagem ou outros tipos de arquivos do telefone para o computador e vice-versa.



Não desconecte o cabo USB do telefone quando estiver transferindo arquivos. Fazer isso poderá causar perda de dados ou danos ao aparelho.



Os dispositivos podem não conectar adequadamente se estiverem conectados através de um hub USB. Conecte diretamente o dispositivo à porta USB do computador.

- 1 Conecte o telefone ao computador utilizando o cabo USB.
- 2 Abra o painel de notificações e depois toque em **Transfer. arq. de mídia por USB** → **Transfer. arq. de mídia**.
Se o computador não conseguir reconhecer seu aparelho, toque em **Transferir as imagens**.
- 3 Toque em **PERMITIR** para permitir que o computador acesse os dados do seu aparelho.
Quando o computador reconhecer seu aparelho, o dispositivo aparecerá em Meu computador.
- 4 Transfira arquivos entre seu aparelho e o computador.

Atualizar o aparelho

O aparelho pode ser atualizado com o último software.

Atualização por FOTA (Firmware Over-The-Air)

O aparelho pode ser atualizado diretamente para a última versão através do serviço de FOTA (Firmware Over-The-Air).

Abra o aplicativo **Config.** e toque em **Atualização de software** → **Baixar atualizações manualmente**.



Ao deslizar o seletor **Baixar atualizações automatic.**, as atualizações serão baixadas quando o aparelho estiver conectado a uma rede Wi-Fi.

Atualizar com o Smart Switch

Conecte diretamente o dispositivo à porta USB do computador.

- 1 No computador, visite o site www.samsung.com/smartswitch para baixar e instalar o Smart Switch.
- 2 No computador, inicie o Smart Switch.
- 3 Conecte seu aparelho ao computador usando um cabo USB.
- 4 Se uma atualização de software estiver disponível, siga as instruções na tela para atualizar o aparelho.



- Não desligue o computador ou desconecte o cabo USB enquanto o aparelho estiver atualizando.
- Ao atualizar o aparelho não conecte outros dispositivos de mídia no computador. Fazer isso, pode causar interferência no processo de atualização. Antes de atualizar, desconecte todos os dispositivos de mídia do computador.

Fazer backup e restaurar

Mantenha suas informações pessoais, dados de aplicativos e configurações salvas em seu telefone. Você pode fazer cópias de segurança de suas informações confidenciais e acessá-las posteriormente. Você deve entrar em sua conta Google ou Samsung para salvar uma cópia ou restaurar os dados.

Usar uma conta Samsung

Abra o aplicativo **Config.** e toque em **Nuvem e contas** → **Fazer backup e restaurar** → **Conf. cópia segurança** para a conta Samsung, deslize os seletores ao lado dos itens que deseja copiar para ativá-los e depois toque em **FAÇA O BACKUP AGORA**.

Os dados serão copiados para o Samsung Cloud.

Para definir o aparelho para copiar os dados automaticamente, deslize o seletor **BACKUP AUTOMÁTICO** para ativá-lo.

Para restaurar os dados da Samsung Cloud usando sua conta Samsung, toque em **Restaurar**. Selecione o aparelho e os tipos de dados que deseja restaurar e toque em **RESTAURAR AGORA**. O dado selecionado será restaurado em seu aparelho.

Você pode também usar as seguintes opções:

- **Compartilhamento de link:** transfere conteúdos para o servidor em nuvem Samsung e compartilha o link e o código de acesso com outros contatos, mesmo se eles não estiverem salvos em sua lista de contatos. Para usar esta função, seu número de telefone deve ser verificado.
- **Ver conteúdo na TV (Smart View):** veja o conteúdo do seu aparelho exibido em uma tela maior através de uma conexão wireless.



Quando houver uma comunicação ou história compartilhada, os contatos irão aparecer no painel de opções de compartilhamento. Para compartilhar diretamente um conteúdo através do aplicativo correspondente, selecione um ícone de contato. Se a função não estiver ativada, abra o aplicativo **Config.** e toque em **Recursos avançados**, e depois deslize o seletor **Compart. direto** para ativá-la.

4 Siga as instruções na tela para compartilhar a imagem.

Quando a imagem for enviada para outros dispositivos, uma notificação aparecerá em seus dispositivos. Toque na notificação para ver ou baixar a imagem.

Modo de emergência

Você pode alternar o aparelho para o Modo de emergência para reduzir o consumo da bateria. Alguns aplicativos serão restringidos. Neste modo, você pode efetuar uma chamada de emergência, enviar sua localização para outros, emitir um alarme de emergência e muito mais.

Mantenha a Tecla Ligar/Desligar pressionada e, em seguida, toque em **Modo de emergência**.





O tempo de uso restante exibe o tempo que falta para a bateria se esgotar. O tempo de uso pode variar dependendo das configurações e condições de uso de seu aparelho.

Desativar o Modo de emergência

Para desativar o Modo de emergência, toque em  → **Desativar Modo de emergência**. Como alternativa, mantenha a Tecla Ligar/Desligar pressionada e, em seguida, toque em **Modo de emergência**.

Aplicativos

Instalar ou desinstalar aplicativos

Galaxy Apps

Use esse aplicativo para comprar e baixar mais aplicativos. É possível baixar aplicativos que são exclusivos para aparelhos da linha Galaxy da Samsung.

Abra a pasta **Samsung** e abra o aplicativo **Galaxy**.



Este aplicativo pode estar indisponível dependendo de seu país ou operadora de serviços.

Instalar aplicativos

Navegue pelos aplicativos por categorias ou toque no campo de pesquisa para pesquisar com uma palavra-chave.

Selecione um aplicativo para visualizar informações. Para baixar aplicativos gratuitos, toque em **INSTALAR**. Para comprar e baixar aplicativos pagos, toque no preço do aplicativo e siga as instruções na tela.



Para alterar as configurações de atualização automática, toque em  → **Configurações** → **Atualizar aplicativos automaticamente** e depois selecione uma opção.

Play Store

Use esse aplicativo para comprar e baixar mais aplicativos.

Inicie o aplicativo **Play Store**.

Instalar aplicativos

Navegue pelos aplicativos por categorias ou pesquise com uma palavra-chave.

Selecione um aplicativo para visualizar informações. Para baixar aplicativos gratuitos, toque em **INSTALAR**. Para comprar e baixar aplicativos pagos, toque no preço do aplicativo e siga as instruções na tela.



Para alterar as configurações de atualização automática, toque em  → **Configurações** → **Atualizar apps automaticamente** e depois selecione uma opção.

Gerenciar aplicativos

Desinstalar aplicativos e usar um aplicativo no modo de espera

Mantenha um aplicativo pressionado e selecione uma opção.

- **Desativar:** desativa aplicativos padrão selecionados que não podem ser desinstalados do aparelho.
- **Suspender:** coloca aplicativos no modo de espera para economizar bateria evitando que executem em segundo plano.
- **Desinstalar:** desinstala aplicativos baixados.

Ativar aplicativos

No aplicativo **Config.**, toque em **Aplicativos** → ▼ → **Desativado**, selecione um aplicativo e depois toque em **ATIVAR**.

Definir permissões para aplicativos

Para alguns aplicativos operarem devidamente, eles podem precisar de permissão para acessar ou usar informações no seu aparelho. Ao abrir um aplicativo, uma janela pop-up pode aparecer e solicitar o acesso a certas funções ou informações. Toque em **PERMITIR** na janela pop-up para conceder a permissão ao aplicativo.

Para ver as configurações de permissão do aplicativo, inicie o aplicativo **Config.**, e toque em **Aplicativos**. Selecione um aplicativo e toque em **Permissões**. Você pode visualizar a lista de permissões e alterá-las.

Para visualizar ou alterar as configurações das permissões por categoria de permissão, abra o aplicativo **Config.** e toque em **Aplicativos** → ⋮ → **Permissões do aplicativo**. Selecione um item e deslize o seletor próximo aos aplicativos para garantir as permissões.







Se isto não for feito, as funções básicas dos aplicativos podem não operar devidamente.

Telefone

Introdução

Use esse aplicativo para efetuar ou atender uma chamada ou videochamada.

Fazer chamadas

- 1 Inicie o aplicativo **Telefone**.
- 2 Insira um número de telefone.
Se o teclado não aparecer na tela, toque em  para abrir o teclado.
- 3 Toque em  ou em  para fazer uma chamada, ou toque em  para fazer uma videochamada.

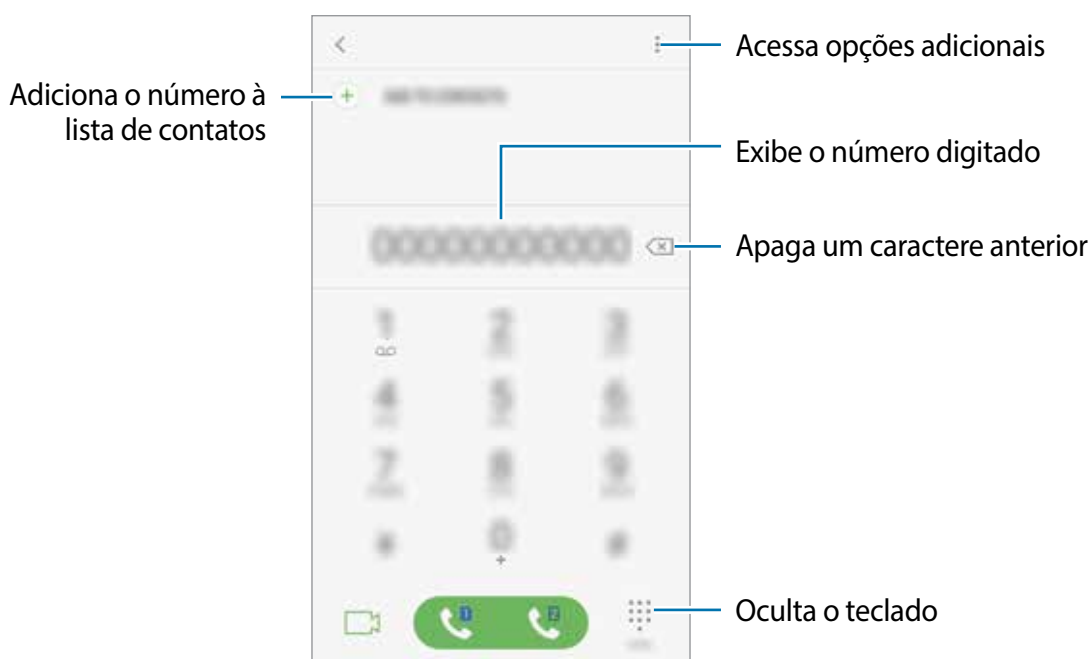

Usar a discagem rápida

Defina números para efetuar rapidamente uma chamada.

Para definir um número para a discagem rápida, toque em  → **Discagem rápida** e selecione um número de discagem rápida e depois adicione um contato.

Para fazer uma chamada, mantenha pressionado o número de discagem rápida no teclado. Para números de discagem rápida na posição 10 ou adiante, toque no primeiro dígito do número e, em seguida, mantenha pressionado o último dígito.

Por exemplo, se definir um contato na posição **123**, toque em **1, 2**, e, em seguida, mantenha pressionado o número **3**.



Fazer chamadas através da tela bloqueada

Na Tela de bloqueio, deslize o ícone  para fora do círculo maior.

Fazer chamadas pelo registro de chamadas ou pela lista de contatos

Toque em **RECENTES** ou em **CONTATOS** e depois arraste um contato ou um número de telefone para a direita para fazer uma chamada.

Fazer uma chamada internacional

- 1 Toque em  para abrir o teclado se ele não aparecer na tela.
- 2 Mantenha pressionado o dígito **0** até o sinal de + aparecer.
- 3 Insira o código do país, código de área e número de telefone e depois toque em  ou em .

Receber chamadas



Atender uma chamada

Ao receber uma chamada, deslize o ícone  para fora do círculo maior.

Rejeitar uma chamada

Ao receber uma chamada, deslize o ícone  para fora do círculo maior.

Para enviar uma mensagem ao rejeitar uma chamada, deslize a barra de rejeição de chamadas para cima.

Para criar várias mensagens de rejeição, inicie o aplicativo **Telefone** e toque em  → **Configurações** → **Mensagem de chamada recusada**, insira uma mensagem e depois toque em .

Chamadas perdidas

Se uma chamada for perdida, o ícone  aparecerá na barra de status. Abra o painel de notificações para visualizar a lista de chamadas perdidas. Como alternativa, inicie o aplicativo **Telefone** e toque em **RECENTES** para ver as chamadas perdidas.

Bloquear números de telefone

Bloqueie as ligações de números específicos adicionados na sua lista de bloqueio.

1 No aplicativo **Telefone**, toque em  → **Configurações** → **Bloquear números**.

2 Toque em , selecione os contatos e depois selecione **OK**.

Para inserir um número manualmente, toque em **Inserir número** e, em seguida, insira o número de telefone e toque em .

Quando os números bloqueados tentarem ligar, você não receberá notificações. As chamadas serão registradas na lista.





Você também poderá bloquear chamadas recebidas de pessoas que não exibem seus identificadores de chamada. Deslize o seletor **Bloquear números desconhecidos** para ativar a função.

Opções durante as chamadas

Durante uma chamada



As seguintes funções estão disponíveis:

- : acessa opções adicionais.
- **Adicionar chamada**: faz uma segunda chamada.
- **Volume extra**: ativa a função Volume extra.
- **Bluetooth**: alterna para o fone de ouvido Bluetooth, se ele estiver conectado no aparelho.
- **Viva-voz**: ativa ou desativa o viva-voz. Ao usar o viva-voz, fale no microfone no topo do telefone e mantenha o telefone longe de seus ouvidos.
- **Teclado / Ocultar**: exhibe ou oculta o teclado.

- **Silenciar:** desativa o microfone de modo que o outro participante não possa lhe escutar.
-  : encerra a chamada atual.

Durante uma videochamada

Toque na tela e use as seguintes opções:

-  : acessa opções adicionais.
- **Câmera:** desativa a câmera de modo que o outro participante não possa lhe ver.
- **Altern.:** alterna entre as câmeras frontal e traseira.
-  : encerra a chamada atual.
- **Silenciar:** desativa o microfone de modo que o outro participante não possa lhe escutar.
- **Viva-voz:** ativa ou desativa o viva-voz. Ao usar o viva-voz, fale no microfone no topo do telefone e mantenha o telefone longe de seus ouvidos.

Contatos

Introdução

Adicione ou gerencie contatos no aparelho.

Adicionar contatos

Criar um novo contato

- 1 Abra o aplicativo **Contatos**.
- 2 Toque em  e selecione um local de armazenamento.
- 3 Insira as informações do contato.



Dependendo do armazenamento selecionado, os tipos de informações disponíveis podem variar.

4 Toque em **SALVAR**.

Adicionar um número de telefone aos Contatos a partir do teclado

- 1 Inicie o aplicativo **Telefone**.
- 2 Insira o número e toque em **ADICIONAR AOS CONTATOS**.
Se o teclado não aparecer na tela, toque em  para abrir o teclado.
- 3 Toque em **Novo contato** para criar um novo contato, uma alternativa é tocar em **Atualizar existente** para adicionar um número a um contato existente.

Adicionar um número de telefone aos Contatos a partir do histórico de chamada

- 1 Abra o aplicativo **Telefone** e toque em **RECENTES**.
- 2 Toque na imagem do chamador ou toque em um número de telefone → **Detalhes**.
- 3 Toque em **NOVO CONTATO** para criar um novo contato. Como alternativa, toque em **ATUALIZAR EXISTENTE** para adicionar o número a um contato existente.

Importar contatos

Adicione contatos a partir de outros armazenamentos no dispositivo.

- 1 Abra o aplicativo **Contatos**.
- 2 Toque em  → **Gerenciar contatos** → **Importar/Exportar contatos** → **IMPORTAR**.
- 3 Selecione o local para importar.
- 4 Marque arquivos VCF ou contatos para importar e toque em **OK**.
- 5 Selecione um local de armazenamento para salvar os contatos e toque em **IMPORTAR**.

Sincronizar contatos com contas online

Sincronize os contatos do seu dispositivo com os contatos online salvos em contas como a da Samsung account.

Abra o aplicativo **Config.**, toque em **Nuvem e contas** → **Contas**, selecione um nome de conta, selecione a conta para sincronizar e toque em **Contatos (conta Samsung)** ou **Sincronizar Contatos**.





Pesquisar por contatos

Inicie o aplicativo **Contatos**.

Use um dos seguintes métodos de pesquisa:

- Percorra para cima ou para baixo na lista de contatos.
- Deslize seu dedo pelo índice no lado direito da lista de contatos para percorrê-la rapidamente.
- Toque no campo de pesquisa no topo da tela e depois insira as iniciais da pesquisa.

Toque na imagem do contato ou toque no nome do contato → **Detalhes**. Depois faça uma das seguintes ações:

-  : adiciona aos contatos favoritos.
-  /  : efetua uma chamada ou videochamada.
-  : envia uma mensagem.
-  : envia um e-mail.

Salvar e compartilhar perfil

Salve e compartilhe sua informação de perfil como sua foto e status de mensagem usando a função de compartilhamento de perfil.



- A função de compartilhamento de perfil pode não estar disponível dependendo do país ou operadora de serviços.
- Esta função está disponível somente para contatos que tenham ativado a função de compartilhamento de perfil em seus aparelhos.

- 1 No aplicativo **Contatos**, selecione o seu perfil.
- 2 Toque em **EDITAR**, edite seu perfil e toque em **SALVAR**.
- 3 Toque em **⋮** → **Compartilham. de perfil**, e deslize o seletor **Compartilhar meu perfil** para ativá-lo.

Para usar esta função, seu número de telefone deve ser verificado. Você pode ver as informações atualizadas dos perfis de seus contatos em **Contatos**.

Para configurar mais itens, toque em **Conteúdo compartilhado** e toque nos seletores próximos aos itens que deseja ativar.

Para definir um grupo de contatos para compartilhar seu perfil, toque em **Compartilhar com** e selecione uma opção.

Compartilhar contatos

Você pode compartilhar contatos com outras pessoas utilizando várias opções de compartilhamento.

- 1 Abra o aplicativo **Contatos**.
- 2 Toque em **⋮** → **Compartilhar**.
- 3 Selecione os contatos e toque em **COMPARTILHAR**.
- 4 Selecione um método de compartilhamento.

Combinar contatos duplicados

Ao exportar contatos para outros armazenamentos, sincronizar ou mover contatos de outras contas, seus contatos poderão ser incluídos como duplicados. Combine contatos duplicados em um único para organizar sua lista de contatos.

- 1 Abra o aplicativo **Contatos**.
- 2 Toque em  → **Gerenciar contatos** → **Combinar contatos**.
- 3 Marque os contatos e toque em **COMBINAR**.

Apagar contatos

- 1 Abra o aplicativo **Contatos**.
- 2 Toque em  → **Apagar**.
- 3 Selecione os contatos e toque em **APAGAR**.

Para apagar um por um, abra a lista de contatos e toque a imagem ou o nome do contato → **Detalhes**. Toque em  → **Apagar**.

Mensagens

Introdução

Envie e receba mensagens.

Enviar mensagens



Cobranças adicionais podem ser geradas ao enviar mensagens quando você estiver fora de sua área de serviço.

- 1 Abra o aplicativo **Mensagens**.
- 2 Toque em .
- 3 Adicione destinatários e toque em **ESCREVER**.

4 Escreva uma mensagem.

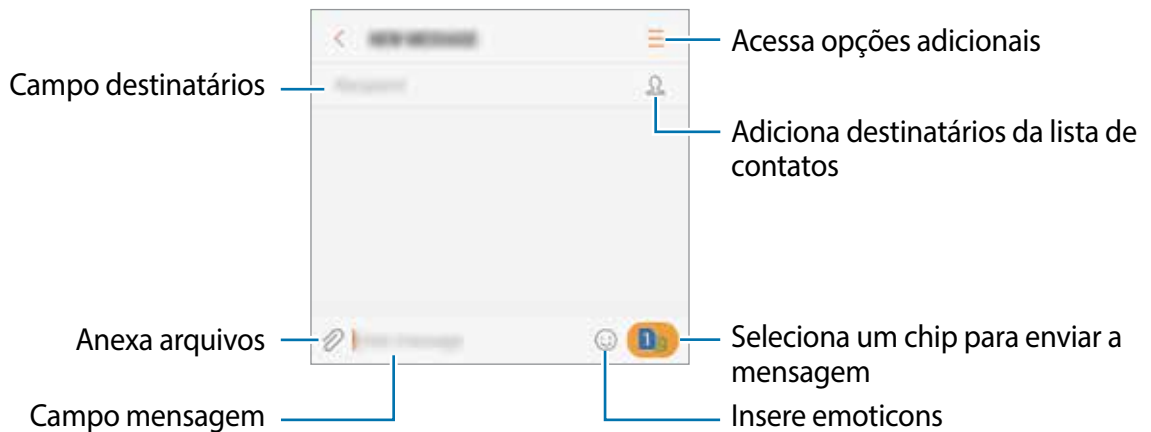

5 Toque em ou em para enviar a mensagem.

Visualizar mensagens

As mensagens são agrupadas em tópicos de mensagens por contato.





Cobranças adicionais podem ser geradas ao receber mensagens quando você estiver fora de sua área de serviço.

1 Abra o aplicativo **Mensagens** e toque em **CONVERSAS**.

2 Na lista de mensagens, selecione um contato.

3 Visualize sua conversa.

Para responder uma mensagem, insira a mensagem e toque em  ou em .

Bloquear mensagens indesejadas

Bloqueie as mensagens de números específicos adicionados na sua lista de bloqueio.

1 Abra o aplicativo **Mensagens**.

2 Toque em  → **Configurações** → **Bloquear mensagens** → **Bloquear números**.

3 Toque em **CAIXA ENTRADA** ou em **CONTATOS** para selecionar um contato e depois toque em .

Para inserir um número manualmente, toque em **Insira os números** e, em seguida, insira o número de telefone.

Configurar a notificação de mensagem

Você pode alterar o som da notificação, opções de exibição e muito mais.

- 1 Abra o aplicativo **Mensagens**.
- 2 Toque em **⋮** → **Configurações** → **Notificações** e, em seguida, deslize o seletor **DESATIVADO** para ativá-lo.
- 3 Altere as configurações de notificação.
 - **Som de notificação:** altera o som de notificação.
 - **Vibrar duran. reprod. som:** define o aparelho para vibrar ao receber mensagens.
 - **Exibir pop-up:** define o telefone para exibir mensagens em janelas pop-ups.
 - **Pré-visualizar mensagem:** define o aparelho para exibir o conteúdo da mensagem na barra de status, Tela de bloqueio e janela pop-up.

Definir um lembrete de notificações

Você pode definir um alarme em um intervalo para alertá-lo que possui notificações não verificadas. Se esta função não estiver ativada, inicie o aplicativo **Config.**, e toque em **Acessibilidade** → **Lembrete de notificações** e deslize o seletor **DESATIVADO** para ativá-lo. Depois deslize o seletor **Mensagens** para ativá-lo.

Internet

Introdução

Navegue na Internet para pesquisar informações e marque suas páginas favoritas para acessá-las facilmente.

Navegar por páginas da internet

- 1 Abra a pasta **Samsung** e abra o aplicativo **Internet**.
- 2 Toque no campo de endereço.
- 3 Insira o endereço da internet ou uma palavra-chave e depois toque em **Ir**.

Para ver a barra de ferramentas, deslize seu dedo para baixo lentamente pela tela.

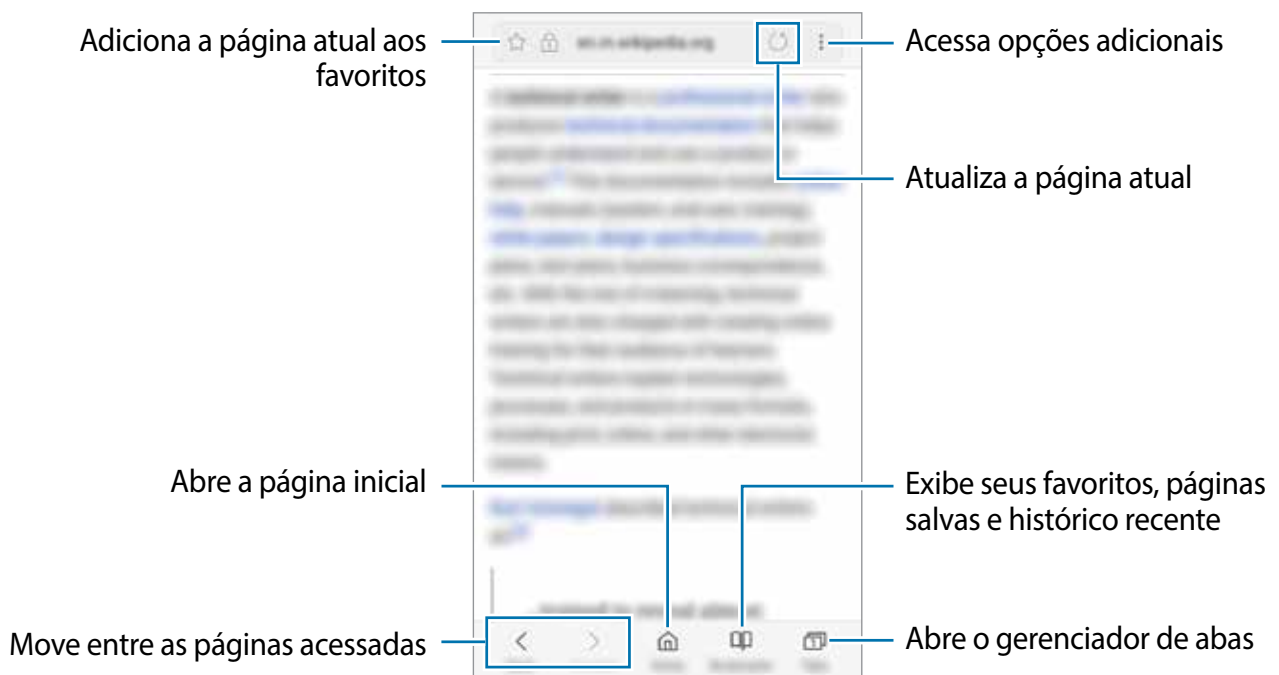

Usar o Modo secreto

No Modo secreto, você pode gerenciar separadamente abas abertas, favoritos e páginas salvas. Você pode bloquear o Modo secreto usando uma senha.

Ativar o Modo secreto

Na barra de ferramentas na parte inferior da tela, toque em **Abas** → **ATIVAR O MODO SECRETO**. Se você estiver utilizando esta função pela primeira vez, defina se deseja utilizar ou não uma senha para o Modo secreto.



No Modo secreto, você não poderá utilizar algumas funções como a captura de tela.

No Modo secreto, o dispositivo mudará a cor da barra de ferramentas.

Alterar as configurações de segurança

Você pode alterar a sua senha.

Toque em **Configurações** → **Privacidade** → **Segurança do Modo secreto** → **Alterar senha**.

Desativar o Modo secreto



Na barra de ferramentas na parte inferior da tela, toque em **Abas** → **DESATIVAR O MODO SECRETO**.



E-mail

Configurar contas de e-mail

Defina uma conta de e-mail ao abrir o aplicativo **E-mail** pela primeira vez.

- 1 Abra a pasta **Samsung** e abra o aplicativo **E-mail**.
- 2 Insira seu endereço de e-mail e sua senha e depois toque em **ENTRAR**.
Para registrar uma conta de e-mail manualmente toque em **CONFIG. MANUAL**.
- 3 Siga as instruções na tela para completar a configuração.

Para configurar outra conta de e-mail, toque em  →  → **Adicionar conta**.

Se tiver mais de uma conta de e-mail, você poderá defini-la como conta principal. Toque em  →  →  → **Definir conta padrão**.

Enviar e-mails



- 1 Toque em  para escrever um e-mail.
- 2 Adicione destinatários e insira o texto do e-mail.
- 3 Toque em **ENVIAR** para enviar o e-mail.

Ler e-mails

Quando o aplicativo **E-mail** estiver aberto, o aparelho irá recuperar novos e-mails automaticamente. Para recuperar manualmente, deslize para baixo na tela.

Toque em um e-mail para ler.



Se a sincronização de e-mail estiver desativada, os novos e-mails não serão recuperados. Para ativar a sincronização, toque em  →  → o nome da conta, e deslize o seletor **Sincronizar conta** para ativá-lo.

Câmera

Introdução

Tire fotos e grave vídeos usando vários modos e configurações.

Regras de etiqueta para o uso da câmera

- Não tire fotos ou grave vídeos de outras pessoas sem permissão.
- Não tire fotos ou filme em locais proibidos por lei.
- Não tire fotos ou filme em locais que você possa violar a privacidade de outras pessoas.

Iniciar a câmera

Use os seguintes modos para abrir a **Câmera**:

- Inicie o aplicativo **Câmera**.
- Pressione a Tecla Início duas vezes rapidamente para iniciar a função Câmera.
- Na Tela de bloqueio, deslize o ícone  para fora do círculo maior.



- Alguns aplicativos podem não estar disponíveis dependendo do país ou operadora de serviços.
- Algumas funções da câmera não estão disponíveis quando você inicia a função **Câmera** na Tela de bloqueio ou quando a tela está desligada enquanto as funções de segurança estão ativadas.

Utilizando reconhecimento de gestos

Controle as configurações da câmera com gestos em diferentes direções. Você pode alterar o modo de disparo, alternar entre as câmeras, aplicar filtros ou outros efeitos.



Tela da câmera frontal



Modos de disparo



Tela da câmera traseira



Filtros e outros efeitos

Alterar câmeras

Na tela da câmera, deslize para cima ou para baixo para alternar entre as câmeras.

Visualizar os modos de disparo

Na tela da câmera, deslize da esquerda para a direita para acessar a lista de modos de disparo.

Aplicar filtros e outros efeitos

Na tela de pré-visualização da câmera, deslize da direita para a esquerda para abrir a lista de filtros e outros efeitos. Você pode aplicar um efeito único às suas fotos e vídeos.

Depois de selecionar um filtro ou efeito, toque na janela de pré-visualização e tire uma foto ou filme.

Para remover o filtro ou o efeito aplicado, abra a lista de filtros e efeitos e toque em **Remover efeito**.



Esta função está disponível somente em alguns modos de disparos.

Disparo básico

Tirar fotos ou gravar vídeos

- 1 Para focar, toque na tela onde deseja focar.
- 2 Toque em para tirar uma foto ou toque em para filmar.
 - Afaste dois dedos na tela para aumentar o zoom e junte-os para diminuir. Como alternativa, deslize o ícone na barra de zoom em direção a **+** ou a **-**.
 - Para ajustar o brilho de fotos e vídeos, toque na tela. Quando a barra de ajuste aparecer, deslize o ícone para **+** ou para **-**.
 - Para capturar uma imagem durante a gravação, toque em .
 - Para mudar o foco, toque na região que deseja focar. Para focar no centro da tela, toque em .





- A tela da câmera pode variar dependendo do modo de disparo de qual câmera está sendo usada.
- A câmera é desativada automaticamente quando não está em uso.
- Certifique-se de que a lente da câmera esteja limpa. Do contrário, a câmera poderá não funcionar adequadamente em alguns modos que exigem alta resolução.
- A câmera frontal possui lentes com ângulos amplos. Distorções pequenas podem ocorrer em fotos com ângulos amplos e não indica problemas de desempenho no aparelho.

Fixar o foco (AF) e a exposição (AE)

Você pode bloquear o foco ou a exposição em uma área selecionada para impedir que a câmera faça ajustes automaticamente baseados nas alterações das pessoas ou nas fontes de luz.

Mantenha pressionada a área do foco, a função Bloq. AF/AE aparecerá na tela e as configurações de foco e exposição serão bloqueadas. A configuração permanecerá bloqueada mesmo após tirar uma foto.



Esta função está disponível somente em alguns modos de disparos.

Personalizar os modos de disparo

Na tela da câmera, deslize para a direita para acessar a lista de modos de disparo.

Para visualizar a descrição de cada modo, toque em  → **Informações**.

Para reorganizar os modos, toque em  → **Editar**, mantenha um ícone pressionado e depois arraste para uma nova posição.

Para adicionar mais atalhos à Tela inicial, toque em  → **Adic. atalho à tela início**.

Modo Automático



Use esta configuração para permitir que a câmera avalie o ambiente e determine o modo ideal para a foto.

Na lista de modos de disparo, toque em **Automático**.

Modo Pro

Tire fotos enquanto ajusta manualmente várias opções de disparo como, valor de exposição e ISO.

Na lista de modos de disparo, toque em **Pro**. Selecione as opções definindo as configurações e toque em  para tirar uma foto.

-  : ajusta o valor de exposição. Essa função determina a quantidade de luz que o sensor da câmera recebe. Para ambientes com pouca luz, use um valor de exposição maior.
-  : seleciona um valor de ISO. Essa função controla a sensibilidade de luz da câmera. Valores baixos são para objetos estáveis ou bem iluminados. Valores altos são para objetos se movendo rapidamente ou pouco iluminados. No entanto, configurações de ISO maiores podem resultar em fotos com ruído.
-  : seleciona um controle do branco apropriado para que as imagens tenham uma diversidade de cores realistas.

Panorama

Tire uma série de fotos horizontalmente ou verticalmente e junte-as para criar uma imagem panorâmica.



Para obter a melhor foto usando este modo, siga as seguintes dicas:

- Mova a câmera lentamente em qualquer direção.
- Mantenha a imagem dentro do quadro da câmera. Se a imagem pré-visualizada estiver fora do quadro ou se você não mover o aparelho, a câmera irá interromper os disparos automaticamente.
- Evite tirar fotos de fundos indistintos como um céu limpo ou uma parede de uma cor só.



- 1 Na lista de modos de disparo, toque em **Panorama**.
- 2 Toque em  e mova lentamente o aparelho em uma direção.
- 3 Toque em  para parar de tirar fotos.
- 4 Na tela da câmera, toque na miniatura da imagem.

Foto seq.

Você pode tirar uma série de fotos de objetos/pessoas em movimento.

Na lista de modos de disparo, toque em **Foto seq.**

Mantenha o ícone  pressionado para tirar várias fotos continuamente.

HDR (Vívido)

Tire fotos com tons vívidos e reproduza detalhes mesmo em ambientes claros ou escuros.

Na lista de modos de disparo, toque em **HDR (Vívido)**.



Essa função pode não estar disponível dependendo do país, operadora de serviços ou versão de software.



Sem o efeito



Com o efeito

Noturno

Tire uma foto em ambientes com pouca iluminação sem utilizar o flash.

Na lista de modos de disparo, toque em **Noturno**.



Essa função pode não estar disponível dependendo do país, operadora de serviços ou versão de software.

Esportes

Tire fotos de objetos/pessoas em movimento.

Na lista de modos de disparo, toque em **Esportes**.

Som e foto

Tire uma foto com som. As fotos serão identificadas com este ícone  na **Galeria**.

Na lista de modos de disparo, toque em **Som e foto**.

Selfie

Tire fotos de você mesmo com a câmera frontal. Você pode pré-visualizar vários efeitos de beleza na tela.

- 1 Na tela da câmera, toque em  para alterar para a câmera frontal.
- 2 Na lista de modos de disparo, toque em **Selfie**.
- 3 Direcione a lente frontal da câmera.
- 4 Quando o aparelho detectar seu rosto, mostre a sua palma para a câmera frontal. Depois de reconhecer sua palma, um contador regressivo aparecerá. Quando o tempo expirar, o aparelho irá tirar a foto.



Para usar várias opções de disparo com a câmera frontal, toque em  → **Métodos de disparo** e depois toque os seletores para ativá-los.

Utilizando o flash frontal

Ao tirar selfies com a câmera frontal em locais com pouca iluminação, a tela do aparelho pode servir de flash.

Na tela da câmera, toque em  repetidamente para ativar o flash frontal. Ao tirar uma selfie, a tela irá piscar.

Aplicar efeitos de beleza

Você pode alterar atributos faciais como, seu tom de pele, formato do rosto, antes de tirar uma selfie.



Esta função está disponível somente no modo **Selfie**.

- 1 Na tela da câmera, toque em .

2 Selecione as opções abaixo para aplicar efeitos de beleza em seu rosto na tela da câmera e tirar uma selfie:

- **Tom pele:** faz sua pele parecer mais brilhante e mais clara.
- **Rosto fino:** ajusta o formato do rosto e torna seu rosto mais fino.
- **Olhos gde.:** faz seus olhos parecerem maiores.

Modo Selfie panorâmica

Tire uma selfie panorâmica para incluir mais pessoas na foto evitando deixá-las fora da foto.

- 1 Na tela da câmera, toque em  para alterar para a câmera frontal.
- 2 Na lista de modos de disparo, toque em **Selfie panorâmica**.
- 3 Direcione a lente frontal da câmera.
- 4 Quando o aparelho detectar seu rosto, mostre a sua palma para a câmera frontal. Depois de reconhecer sua palma, um contador regressivo aparecerá. Quando o tempo expirar, o aparelho irá tirar a foto.



Para usar várias opções de disparo com a câmera frontal, toque em  → **Métodos de disparo** e depois toque os seletores para ativá-los.

5 Lentamente gire o aparelho para a esquerda e depois para a direita ou vice-versa para tirar uma selfie panorâmica.

O aparelho tira fotos adicionais quando a moldura azul se mover para cada margem da tela da câmera.





- Certifique-se de manter a moldura azul dentro da tela da câmera.
- As pessoas devem se manter imóveis ao tirar selfies.
- As partes superiores e inferiores da imagem exibida na tela da câmera podem ser cortadas da foto dependendo das condições de disparo.

Configurações da câmera e filmadora

Configurações rápidas

Na tela da câmera, use as seguintes configurações rápidas:



As opções disponíveis podem variar dependendo do modo de disparo e de qual câmera está sendo usada.

- : seleciona um modo de medição. Isso determina como os valores de luz são calculados. **centralizada**: usa a luz da porção central do disparo para calcular a exposição do disparo. **pontual**: usa a luz em uma área central concentrada do disparo para calcular a exposição do disparo. **matriz**: calcula a média da cena completa.
- : ativa ou desativa o flash.



Não use o flash perto de seus olhos. Utilizar o flash próximo aos olhos pode causar perda temporária da visão e feri-los.

- : define o aparelho para gravar sons antes ou depois de tirar uma foto.

Configurações da câmera e filmadora

Na tela da câmera, toque em .



As opções disponíveis podem variar dependendo do modo de disparo e de qual câmera está sendo usada.

CÂMERA TRASEIRA

- **Tamanho da foto**: seleciona uma resolução para fotos. Usar uma resolução maior resultará em fotos com maior qualidade, porém consumirá mais memória.
- **Tamanho do vídeo**: seleciona uma resolução para vídeos. Usar uma resolução maior resultará em vídeos com maior qualidade, porém consumirá mais memória.
- **Temporizador**: seleciona o tempo de atraso antes de capturar a foto.

CÂMERA FRONTAL

- **Tamanho da foto:** seleciona uma resolução para fotos. Usar uma resolução maior resultará em fotos com maior qualidade, porém consumirá mais memória.
- **Tamanho do vídeo:** seleciona uma resolução para vídeos. Usar uma resolução maior resultará em vídeos com maior qualidade, porém consumirá mais memória.
- **Salvar imagem espelho:** inverte a imagem para criar uma imagem espelho da cena original, ao tirar fotos usando a câmera frontal.
- **Métodos de disparo:** seleciona opções de disparo para usar.
- **Temporizador:** seleciona o tempo de atraso antes de capturar a foto.

COMUM

- **Linhas de grade:** exibe guias na tela para ajudar na composição ao selecionar objetos.
- **Marcas de localização:** anexa uma etiqueta de localização GPS em uma foto.



- O sinal GPS pode diminuir em locais onde houver obstruções como entre prédios, em áreas de baixa altitude ou em más condições climáticas.
 - Sua localização pode aparecer em suas fotos quando você as transfere para a internet. Para evitar isso, desative esta função.
- **Visualizar as fotos:** exibe fotos ou vídeos logo após fazê-los.
- **Início rápido:** define o aparelho para iniciar a câmera ao pressionar a Tecla Início duas vezes rapidamente.
- **Local. de armazen.:** seleciona um local de memória para o armazenamento.
- **Botão Câmera flutuante:** adiciona um botão da câmera para que você possa inserir em qualquer lugar da tela. Esta função está disponível somente nos modos Automático e Selfie.
- **Função da Tecla Volume:** define a Tecla Volume para controlar o disparo ou a função zoom.
- **Redefinir configurações:** restaura as configurações da câmera.
- **Entre em contato conosco:** envie perguntas ou veja perguntas frequentes.

Galeria

Introdução

Veja imagens e vídeos armazenados em seu aparelho. Você pode também gerenciar as imagens e vídeos por álbum ou criar histórias para compartilhar.

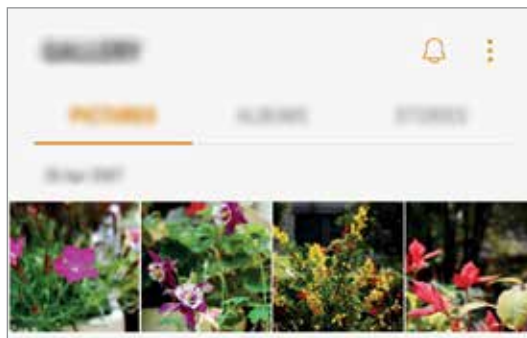

Visualizar imagens ou vídeos

Ver imagens

- 1 Abra o aplicativo **Galeria** e toque em **IMAGENS**.
- 2 Selecione uma imagem.

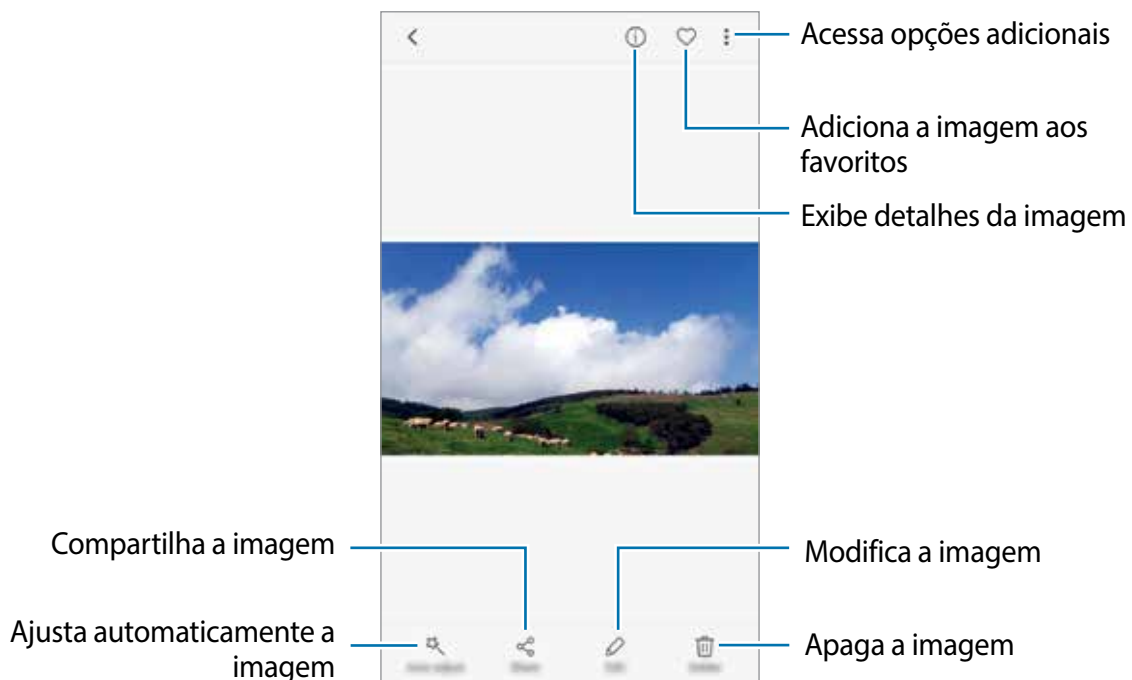

Para exibir ou ocultar os menus, toque na tela.



Você pode criar um GIF animado ou uma colagem com múltiplas imagens. Toque em **→ Animar** ou **Colagem** e depois selecione as imagens. Você pode selecionar até seis imagens para a sua colagem.

Assistir vídeos

- 1 Abra o aplicativo **Galeria** e toque em **IMAGENS**.
- 2 Selecione um vídeo para reproduzir. Arquivos de vídeo exibem o ícone ▶ na pré-visualização.

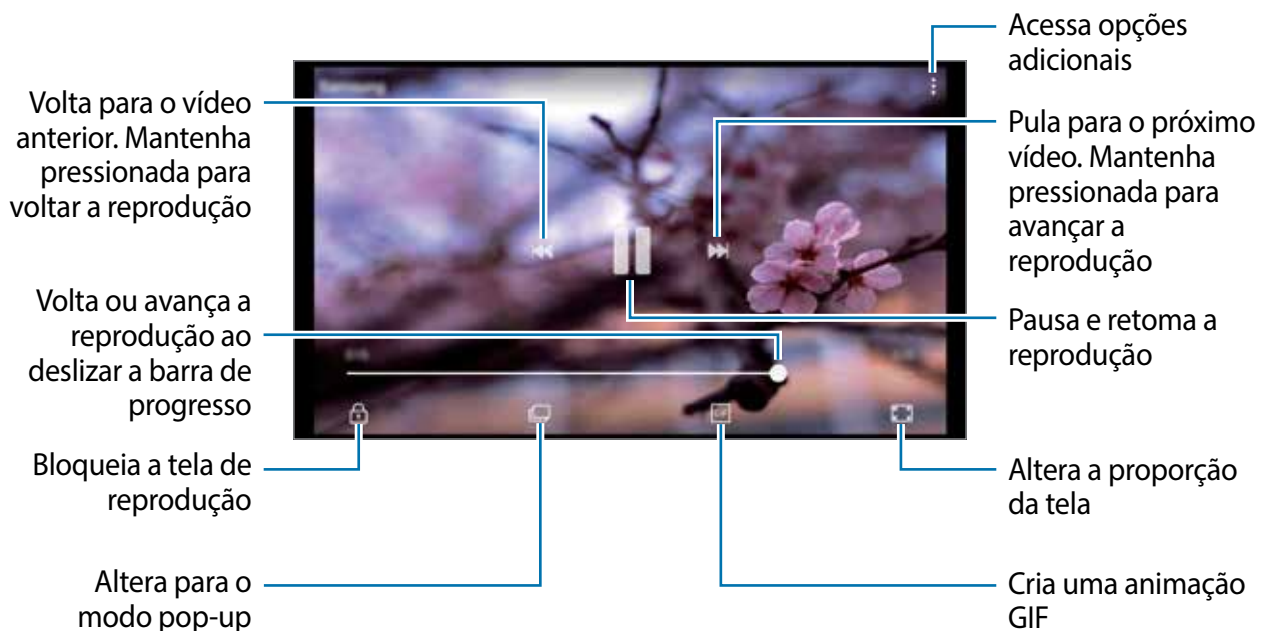

Deslize seu dedo para cima ou para baixo na parte esquerda da tela de reprodução para ajustar o brilho, ou para cima ou para baixo na parte direita para ajustar o volume.

Visualizar álbuns

Você pode ordenar as imagens e vídeos salvos em seu aparelho por pastas ou álbuns. As animações e colagens criadas também serão ordenadas em suas pastas ou lista de álbuns.

No aplicativo **Galeria** toque em **ÁLBUNS** e selecione um álbum.

Ver histórias



Ao capturar ou salvar imagens e vídeos, o aparelho irá ler suas etiquetas de localização e data, ordenar e criar histórias. Para criar histórias automaticamente, você deve capturar ou salvar várias imagens e vídeos.

Criar histórias

Crie histórias com vários temas.

- 1 Abra o aplicativo **Galeria** e toque em **HISTÓRIAS**.
- 2 Toque em  → **Criar história**.
- 3 Marque as imagens e vídeos que serão incluídas e toque em **CONCLUÍDO**.
- 4 Insira um título e toque em **CRIAR**.

Para adicionar imagens ou vídeos, selecione uma história e toque em **ADICIONAR**.

Para remover imagens ou vídeos de uma história, selecione um e toque em  → **Editar**, marque as imagens e vídeos para remover e toque em  → **Remover da história**.

Compartilhar histórias

Você pode compartilhar histórias com seus contatos.

- 1 Abra o aplicativo **Galeria** e toque em **HISTÓRIAS**.
- 2 Selecione uma história para compartilhar.
- 3 Toque em **CONVIDAR**, selecione os contatos e depois selecione **OK**.

Quando seus contatos aceitarem a solicitação de compartilhamento, o álbum será compartilhado e mais fotos e vídeos poderão ser adicionados ao álbum pelos seus contatos.



- Para usar esta função, seu número de telefone deve ser verificado.
- Taxas adicionais poderão ser cobradas ao compartilhar arquivos através da rede móvel.
- Se os destinatários não tiverem verificado seus números de telefone ou se os dispositivos deles não suportarem a função, um link para os arquivos será enviado para eles via SMS. Os destinatários do link poderão não conseguir usar algumas funções. O link irá expirar após um tempo específico.

Apagar histórias

- 1 Abra o aplicativo **Galeria** e toque em **HISTÓRIAS**.
- 2 Mantenha pressionada uma história e toque em **EXCLUIR**.

Sincronizar imagens e vídeos com o Samsung Cloud

Você pode sincronizar imagens e vídeos salvos na **Galeria** com o Samsung Cloud e acessá-los de outros dispositivos. Você deve registrar e entrar em sua Samsung account para utilizar o Samsung Cloud.

Abra o aplicativo **Galeria** e toque em  → **Configurações** e deslize o seletor **Samsung Cloud** para ativá-lo. As imagens e vídeos feitos no aparelho serão salvos automaticamente no Samsung Cloud.

Apagar imagens ou vídeos

Apagar uma imagem ou um vídeo

Selecione uma imagem ou um vídeo e toque em **Excluir** na parte inferior da tela.

Apagar várias imagens e vídeos

- 1 Na tela principal da Galeria, mantenha uma imagem ou um vídeo pressionado para apagar.
- 2 Marque as imagens ou vídeos.
- 3 Toque em **EXCLUIR**.

Compartilhar imagens ou vídeos

Selecione uma imagem ou um vídeo e toque em **Compartilhar** na parte inferior da tela e depois selecione um método de compartilhamento.

Samsung Notes

Introdução

Crie notas ao inserir texto com o teclado ou ao escrever e desenhar na tela. Também é possível adicionar imagens e gravações de voz às suas notas.

Criar notas

- 1 No aplicativo **Samsung Notes**, toque em **TUDO** → .
- 2 Selecione um método de entrada na barra de ferramentas no topo da tela e escreva uma nota.
 - Toque em **Caneta** para escrever ou desenhar.
 - Toque em **Pincel** para pintar com vários pincéis.
 - Toque em **Imagem** para inserir uma imagem selecionando da **Galeria** ou tirando uma foto.
 - Toque em **Voz** para gravar uma nota de voz e inserir na nota. A gravação de voz irá iniciar imediatamente.

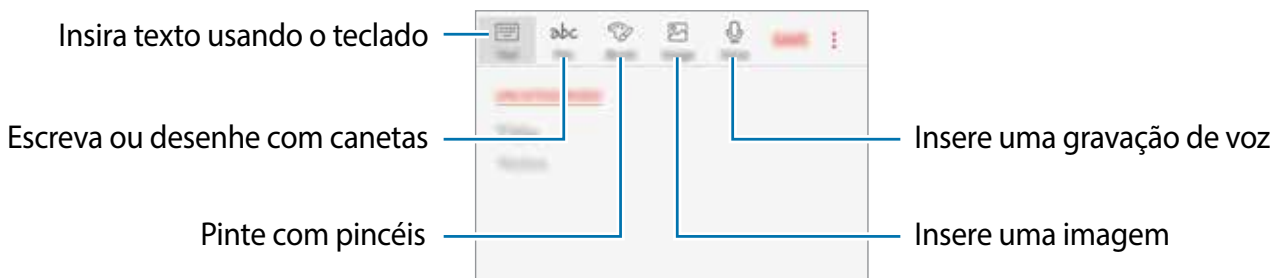

- 3 Ao terminar a nota, toque em **SALVAR**.

Apagar notas

- 1 No aplicativo **Samsung Notes**, toque em **TUDO**, ou toque em **COLEÇÕES** e selecione uma categoria.
- 2 Mantenha pressionada a nota que deseja apagar.
 - Para apagar várias notas, marque mais notas para apagar.
- 3 Toque em **EXCLUIR**.

Game Launcher

O Game Launcher reúne todos os jogos baixados pelo **Play Store** e **Galaxy Apps** em um único lugar para um fácil acesso. Você pode definir o aparelho para jogar mais facilmente.

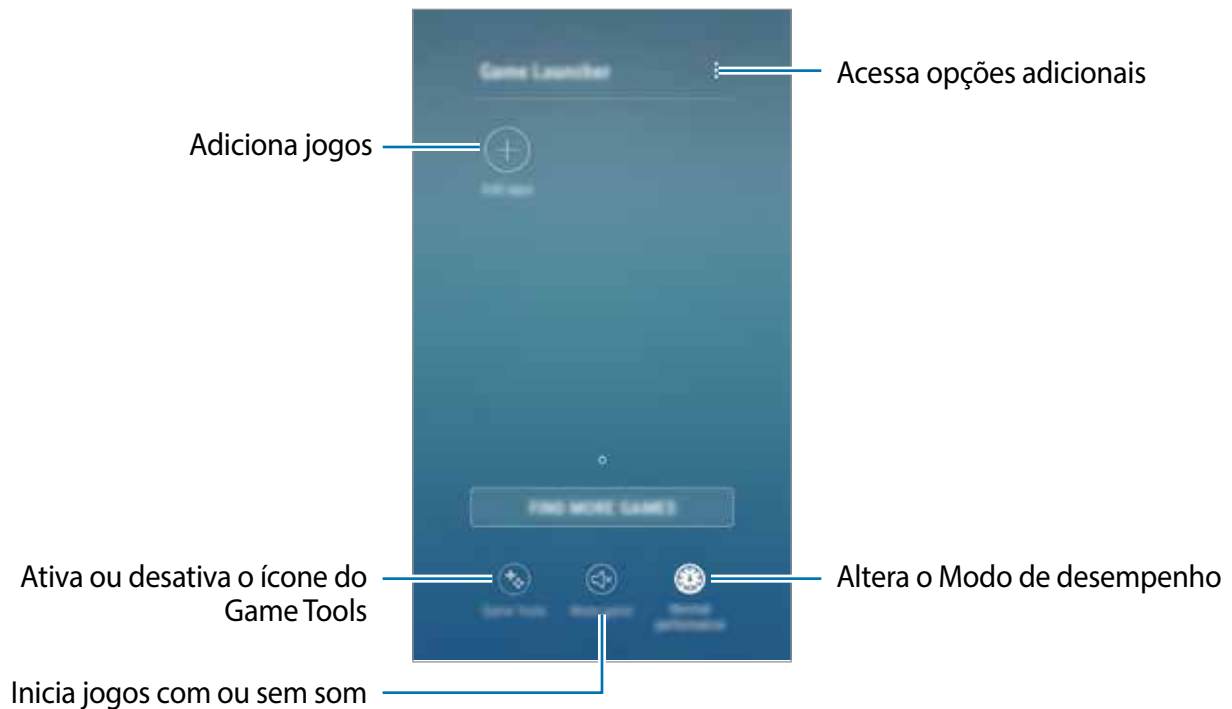

Utilizar o Game Launcher

- 1 No aplicativo **Config.**, toque em **Recursos avançados** → **Jogos** e deslize o seletor **Game Launcher** para ativá-lo.

O **Game Launcher** será adicionado à Tela Inicial e na Tela de aplicativos.



Ao desativar a função, o **Game Launcher** será removido da Tela inicial e da Tela de aplicativos.

- 2 Inicie o aplicativo **Game Launcher**.

- 3 Toque em um jogo da lista.



Jogos baixados na **Play Store** e no **Galaxy Apps** serão exibidos automaticamente na tela do Game Launcher. Se não conseguir visualizar seus jogos, toque em **Adicionar apps**.

Remover um jogo do Game Launcher

Mantenha um jogo pressionado e depois toque em **Remover**.

Alterar o desempenho

Você pode alterar o desempenho do jogo ao economizar a bateria. Isto diminui o consumo da bateria mas irá reduzir o desempenho do sistema.

Abra o aplicativo **Game Launcher**, toque em **Economizar bateria**. Toque novamente para desativá-lo.



A eficiência da energia da bateria pode variar conforme o jogo.

Utilizar o Game Tools

Você pode definir o ícone Game Tools para ser exibido como um ícone flutuante na tela dos jogos.

No aplicativo **Config.**, toque em **Recursos avançados** → **Jogos** e deslize o seletor **Game Tools** para ativá-lo.

Durante um jogo, toque em para exibir o Game Tools.



Para mover o ícone, arraste o ícone para outra posição.

Para ocultar o ícone da tela do jogo atual, mantenha pressionado o ícone e arraste para **Ocultar** no topo da tela.

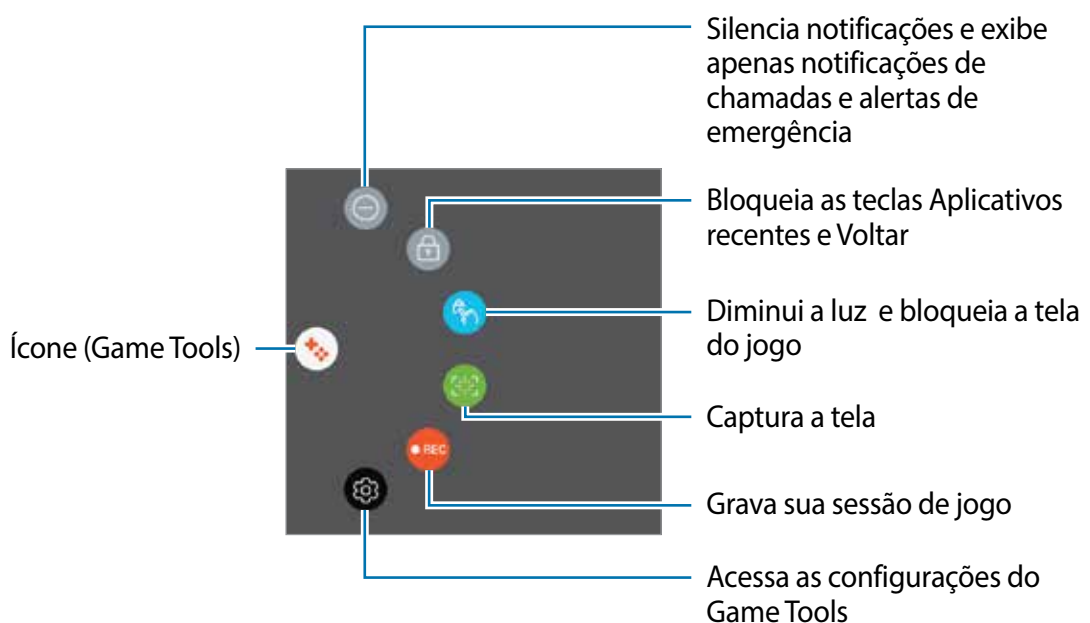
Para exibir o ícone na tela do jogo novamente, abra o painel de notificações e toque na notificação do Game Tools.



Bloquear notificações durante jogo



Toque em  →  para deixar notificações sem som e exibir apenas notificações de novas chamadas ou alertas de emergência, para que você possa continuar jogando sem ser incomodado. Se você receber uma chamada, uma pequena notificação aparecerá no topo da tela.

Calendário

Introdução

Gerencie seus compromissos ao inserir os próximos eventos ou tarefas em seu calendário.

Criar eventos

- 1 Abra o aplicativo **Calendário**.
- 2 Toque em  ou toque duas vezes em uma data.
Se a data já possuir eventos ou tarefas, toque na data e toque em .
- 3 Insira os detalhes do evento.

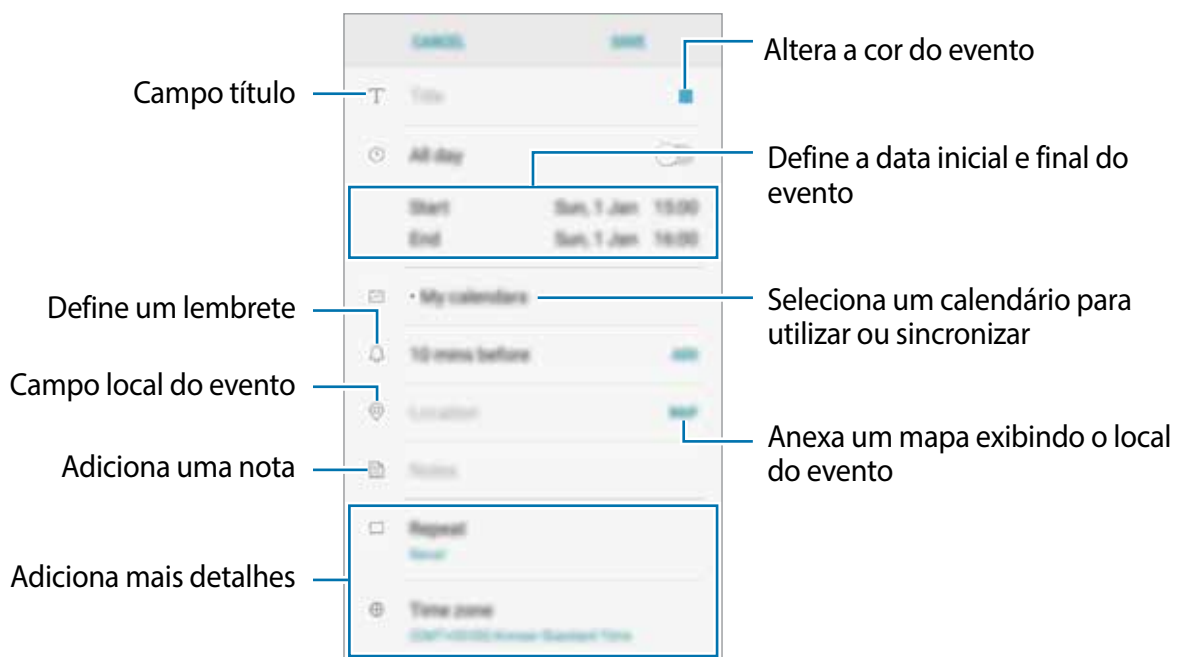

- 4 Toque em **SALVAR** para salvar o evento.

Criar tarefas

- 1 Abra o aplicativo **Calendário**.
- 2 Toque em **EXIBIR** → **Tarefas**.
- 3 Toque em  e insira os detalhes da tarefa.
- 4 Toque em **SALVAR** para salvar a tarefa.

Sincronizar eventos ou tarefas com suas contas

Abra o aplicativo **Config.**, toque em **Nuvem e contas** → **Contas**, selecione um serviço de conta e depois deslize o seletor **Calendário (conta Samsung)** ou no seletor **Sincronizar Calendário** para sincronizar eventos e tarefas com a conta.

Para adicionar contas para sincronizar, inicie o aplicativo **Calendário** e toque em  → **Gerenciar calendários** → **Adicionar conta**. Depois selecione uma conta para sincronizar e efetue o login. Quando uma conta for adicionada, ela aparecerá na lista.

S Health

Introdução

O S Health ajuda a gerenciar seu bem-estar e atividades físicas. Defina metas de exercício, verifique seu progresso, e monitore seu bem-estar e atividades físicas.

Iniciar o S Health

Se estiver usando o aplicativo pela primeira vez ou reiniciando após uma restauração de dados, siga as instruções na tela para completar a configuração.

- 1 Abra a pasta **Samsung** e abra o aplicativo **S Health**.
- 2 Siga as instruções na tela para completar a configuração.

Usar o S Health

É possível visualizar as principais informações através dos menus do S Health e rastreadores de bem-estar e atividades físicas. Você também pode comparar seus recordes de contagem de passos com outros usuários S Health e ver dicas de saúde.

Abra a pasta **Samsung** e abra o aplicativo **S Health**.



Algumas funções podem estar indisponíveis dependendo do país.



Para adicionar rastreadores, metas, ou programas para a tela do S Health, toque em  → **Gerenciar itens**, em seguida selecione itens de cada aba.



- **RASTREADORES**: monitora suas atividades, ingestão de alimento e medidas corporais.
- **METAS**: define metas diárias de exercícios e exibe seu progresso.
- **PROGRAMAS**: fornece programas de exercícios personalizados.

Informações adicionais

- O S Health é destinado apenas para propósitos de atividade física e bem-estar, e não deve ser utilizado para diagnósticos de doenças ou outras condições, ou na cura, alívio, tratamento ou prevenção de doenças.
- As funções disponíveis, recursos e aplicativos adicionais ao S Health podem variar para cada país devido a diferentes legislações locais e regulamentações. Você deve verificar as funções e aplicativos disponíveis em sua região antes de usar.
- O aplicativo S Health e os serviços podem ser alterados ou encerrados sem aviso prévio.
- O propósito para a coleta de dados é limitado a providenciar o serviço que você pediu, incluindo providenciar informações adicionais para melhorar o seu bem-estar, sincronizar dados, análise de dados e estatísticas ou para melhorar os serviços prestados. Mas se você entrar com uma conta Samsung pelo S Health, seus dados podem ser salvos em um servidor para propósitos de backup de dados. Informações pessoais podem ser armazenadas até o término desses propósitos. Você pode apagar dados pessoais armazenados pelo S Health ao usar a opção restauração de dados no menu de Config. Para apagar qualquer arquivo que tenha compartilhado com redes sociais ou transferido para dispositivos de armazenamento, você deve apagá-los separadamente.
- É possível compartilhar e/ou sincronizar seus dados com serviços adicionais da Samsung ou compatíveis de terceiros que você selecionou, assim como com qualquer outro dispositivo conectado. O acesso a informações do S Health por esses serviços adicionais ou dispositivos de terceiros pode não ser permitido sem a sua aprovação expressa.
- Você assume qualquer responsabilidade por uso não apropriado de dados compartilhados em redes sociais ou transmitidos para outros. Tome cuidado ao compartilhar seus dados pessoais com outras pessoas.
- Se o aparelho está conectado com dispositivos de medição, verifique o protocolo de comunicação para confirmar as operações apropriadas. Se você usar uma conexão sem fio como o Bluetooth, o aparelho poderá ser afetado por interferência eletrônica de outros dispositivos. Evite usar o aparelho perto de outros dispositivos que transmitem ondas de rádio.
- Por favor, leia cuidadosamente os Termos e Condições e a Política de privacidade do S Health antes de usar o aplicativo.

Gravador de voz

Use essa aplicação para gravar notas de voz.

- 1 Abra a pasta **Samsung** e abra o aplicativo **Gravador de voz**.
- 2 Toque em  para iniciar a gravação. Fale no microfone.
Toque em  para pausar a gravação.
Ao gravar notas de voz, toque em **FAVORITOS** para inserir um marcador.



- 3 Toque em  para encerrar a gravação.
- 4 Insira um título e toque em **SALVAR**.

Meus Arquivos

Acesse e gerencie vários arquivos armazenados em seu aparelho.

Abra a pasta **Samsung** e abra o aplicativo **Meus Arquivos**.

Veja os arquivos que estão armazenados em cada local. Você também pode ver arquivos em seu dispositivo ou em um cartão de memória por categoria.

Para liberar espaço no armazenamento do dispositivo, toque em  → **Obter mais espaço**.

Para pesquisar por arquivos ou pastas, toque em .

Relógio

Introdução

Defina alarmes, verifique o horário atual em diversas cidades do mundo, cronometre um evento ou determine um tempo específico.

Alarme

Inicie o aplicativo **Relógio** e toque em **ALARME**.

Configurar alarmes

Toque em  na lista de alarmes, defina um horário para o alarme tocar, selecione os dias para o alarme repetir, defina outras opções de alarme e depois toque em **SALVAR**.

Para abrir o teclado para inserir um horário para o alarme, toque no campo de inserção de horário.

Para ativar ou desativar alarmes, deslize o seletor ao lado do alarme na lista.

Parar alarmes

Selecione **CANCELAR** para interromper o alarme. Se você definiu anteriormente uma opção de soneca, toque em **SONECA** para repetir o alarme após o tempo determinado.

Apagar alarmes

Mantenha pressionado um alarme e depois toque em **EXCLUIR**.

RELÓGIO MUNDIAL

Abra o aplicativo **Relógio**, toque em **RELÓGIO MUNDIAL**.

Criar relógios

Toque em , insira um nome de cidade ou selecione uma cidade no globo e toque em **ADICIONAR**.

Apagar relógios

Mantenha pressionado um relógio, marque os relógios que deseja apagar e toque em **EXCLUIR**.

CRONÔMETRO

- 1 Abra o aplicativo **Relógio** e toque em **CRONÔMETRO**.
- 2 Toque em **INICIAR** para cronometrar um evento.
Para marcar as voltas, toque em **MARCAR**.
- 3 Toque em **PARAR** para parar o cronômetro.
Para retomar o cronômetro, toque em **CONTINUAR**.
Para apagar as voltas, toque em **REINICIAR**.

Temporizador

- 1 Abra o aplicativo **Relógio** e toque em **TEMPORIZADOR**.
- 2 Defina a duração e depois toque em **INICIAR**.
Para abrir o teclado para inserir a duração, toque no campo da duração.
- 3 Toque em **CANCELAR** quando a contagem expirar.

Calculadora

Realize cálculos simples ou complexos.

Inicie o aplicativo **Calculadora**.

Gire o telefone para o modo paisagem para utilizar a calculadora científica. Se a função **Rotação autom.** estiver desativada, toque em  para exibir a calculadora científica.

Para visualizar o histórico de cálculos, toque em **HISTÓRICO**. Para ocultar o painel de histórico de cálculos, toque em **TECLADO**.

Para limpar o histórico, toque em **HISTÓRICO** → **LIMPAR HISTÓRICO**.

Para usar o conversor de unidades, toque em . Você pode converter vários valores como, Área, Comprimento ou Temperatura, para outras unidades.

Rádio

Ouvir a Rádio FM

Inicie o aplicativo **Rádio**.

Antes de usar esse aplicativo, você deve conectar um fone de ouvido que serve como antena de rádio.



O aplicativo Rádio pesquisa e salva estações disponíveis automaticamente quando executado pela primeira vez.

Toque em  para ligar o aplicativo Rádio. Selecione a estação desejada na lista.

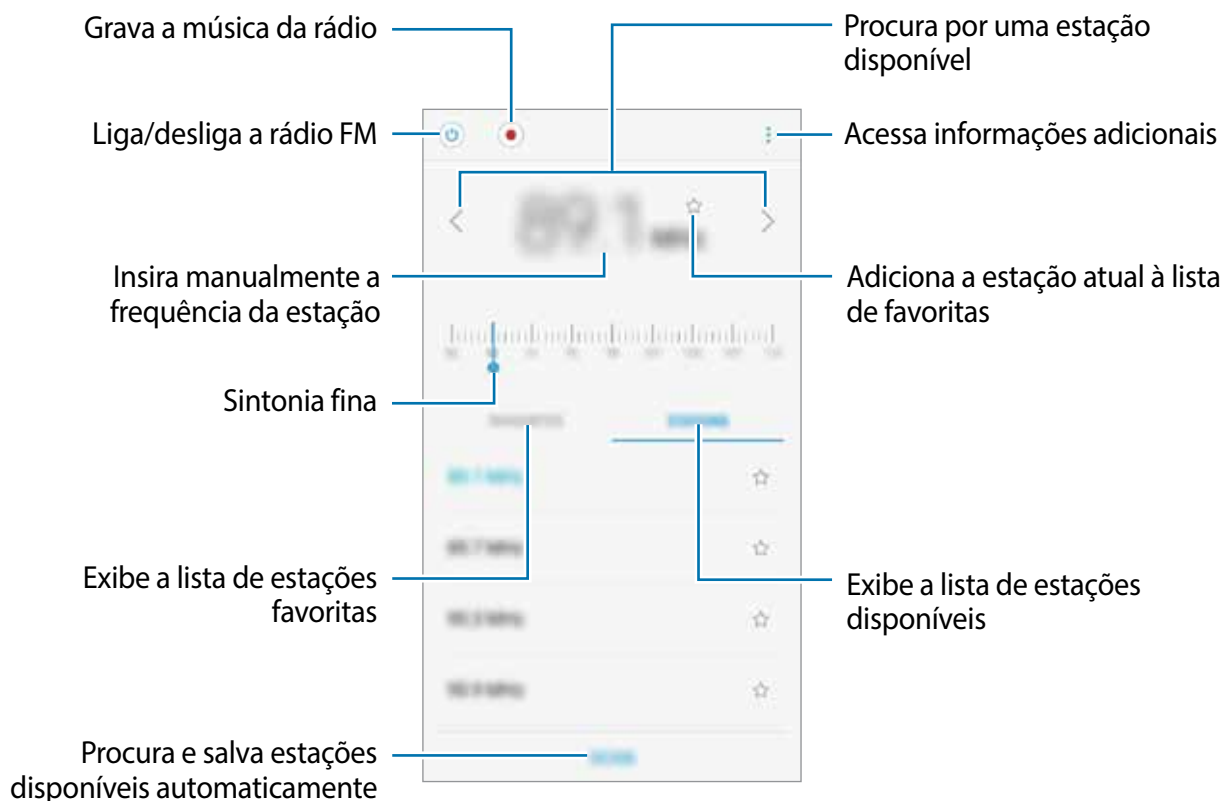

Pesquisar estações de rádio

Inicie o aplicativo **Rádio**.

Toque em **PESQUISAR** e depois selecione uma opção de pesquisa. O telefone pesquisa e salva automaticamente as estações de rádio disponíveis.

Selecione a estação desejada na lista.

Pasta Segura

A Pasta Segura protege seus conteúdos e aplicativos privados, como fotos e notas, impedindo que outras pessoas os acessem. Você pode manter seus conteúdos e aplicativos privados mesmo quando o aparelho estiver desbloqueado.



 A Pasta Segura é uma área de armazenamento separada e segura. Os dados da Pasta Segura não podem ser transferidos para outros dispositivos através de métodos de compartilhamento não autorizados, como USB ou Wi-Fi Direct. Tentar personalizar o sistema operacional ou modificar o software automaticamente tornará a Pasta Segura bloqueada e inacessível. Antes de salvar dados na Pasta Segura, certifique-se de fazer uma cópia de dados em outro local seguro.

Configurar a Pasta Segura

- 1 Abra o aplicativo **Pasta Segura**.
Como alternativa, abra o aplicativo **Config.** e toque em **Tela de bloqueio e Segurança** → **Pasta Segura**.
- 2 Toque em **INICIAR**.
- 3 Toque em **ENTRAR** e entre na sua conta Samsung.
- 4 Selecione um método de bloqueio para usar a Pasta Segura e siga as instruções em tela para completar a configuração.

Para alterar o nome ou a cor do ícone da Pasta Segura, toque em  → **Personalizar ícone**.



- Quando você abrir o aplicativo **Pasta Segura**, você deve desbloquear o aplicativo usando o seu método de compartilhamento predefinido.
- Se você esquecer seu código de desbloqueio da Pasta Segura, você pode restaurá-lo usando a conta Samsung. Toque no botão restaurar que aparecerá quando um código de desbloqueio for inserido e insira sua senha da conta Samsung.

Configurar bloqueio automático para a Pasta Segura

Defina o aparelho para bloquear automaticamente a Pasta Segura quando não estiver usando.

- 1 Abra o aplicativo **Pasta Segura** e toque em  → **Configurações** → **Bloqueio automático da Pasta Segura**.
- 2 Selecione uma opção de bloqueio.



Para bloquear manualmente sua Pasta Segura, toque em **Proteger**.

Mover conteúdo para a Pasta Segura

Mova conteúdos como fotos e contatos para a Pasta Segura. Os seguintes passos são exemplos de como mover uma imagem do armazenamento padrão para a Pasta Segura.

- 1 Inicie o aplicativo **Pasta Segura** e toque em **Adicionar arquivos**.
- 2 Toque em **Imagens**, marque as imagens para mover e toque em **CONCLUÍDO**.
- 3 Toque em **MOVER**.

Os itens selecionados serão excluídos da pasta original e movidos para a Pasta Segura. Para copiar itens, toque em **COPIAR**.



O método para mover conteúdo pode variar dependendo do tipo de conteúdo.

Remover conteúdo da Pasta Segura

Você pode mover conteúdos da Pasta Segura para o aplicativo correspondente no armazenamento padrão. As seguintes ações são exemplos de como remover uma imagem da Pasta Segura para o armazenamento padrão.

- 1 Abra o aplicativo **Pasta Segura**.
- 2 Selecione uma imagem.
- 3 Toque em  → **Remover da Pasta Segura**.
Os itens selecionados serão movidos para a **Galeria** no armazenamento padrão.

Adicionar aplicativos

Adicione um aplicativo para usar na Pasta Segura.

- 1 Abra o aplicativo **Pasta Segura** e toque em **Adicionar aplicativos**.
- 2 Marque um ou mais aplicativos instalados e toque em **ADICIONAR**.
Para instalar aplicativos da **Play Store** ou do **Galaxy Apps**, toque em **BAIXAR DA PLAY STORE** ou em **BAIXAR DO GALAXY APPS**.

Remover aplicativos da Pasta Segura

Toque em **Editar aplicativos**, marque os aplicativos e depois toque em **Desinstalar**.

Adicionar conta

Adicione suas contas Samsung e Google, ou outras contas, para sincronizar com os aplicativos na Pasta Segura.

- 1 Abra o aplicativo **Pasta Segura** e toque em  → **Configurações** → **Contas** → **Adicionar conta**.
- 2 Selecione um serviço de conta.
- 3 Siga as instruções na tela para completar o processo de configuração de conta.

Ocultar a Pasta Segura

Você pode ocultar o atalho da Pasta Segura na Tela de aplicativos.

Abra o aplicativo **Pasta Segura**, toque em  → **Configurações** e depois deslize o seletor **Exibir a Pasta Segura** para desativá-la.

Como alternativa, deslize a barra de status para baixo para abrir o painel de notificações. Em seguida, deslize para baixo o painel de notificações e toque em **Pasta Segura** para desativar a função.

Fazer backup e restaurar

Faça cópias de segurança de conteúdo e de aplicativos na Samsung Cloud usando a sua Samsung e restaurando-os mais tarde.

Fazer backup dos dados

- 1 Abra o aplicativo **Pasta Segura** e toque  → **Configurações** → **Fazer backup e restaurar**.
- 2 Registre-se e entre em sua conta Samsung.
- 3 Toque em **Fazer backup dos dados Pasta segura**.
- 4 Marque os itens que deseja fazer backup e toque em **FAZER BACKUP AGORA**.
Será feito o backup dos dados para a Samsung Cloud.

Restaurar dados

- 1 Abra o aplicativo **Pasta Segura** e toque  → **Configurações** → **Fazer backup e restaurar**.
- 2 Toque em **Restaurar o backup**.
- 3 Marque os tipos de dados que deseja restaurar e toque em **RESTAURAR**.
O backup dos dados será restaurado em seu dispositivo.

Desinstalar Pasta Segura

Você pode desinstalar a Pasta Segura, incluindo os aplicativos que estiverem nela.

Abra o aplicativo **Pasta Segura** e toque  → **Configurações** → **Desinstalar**.

Para fazer cópia de conteúdos antes de desinstalar a Pasta Segura, marque **Mover arquivos de mídia para fora da Pasta Segura** e toque em **DESINSTALAR**. Para acessar os dados copiados da Pasta Segura, abra a pasta **Samsung**, abra o aplicativo **Meus Arquivos** e depois toque em **Armazenamento interno** → **Secure Folder**.





As notas salvas no **Samsung Notes** não serão recuperadas.





TV Digital







Aprenda a assistir TV em seu aparelho e definir as configurações.

Assistir TV

- 1 Insira a antena externa fornecida no conector do fone de ouvido.
- 2 Abra a Tela de aplicativos e selecione **TV Digital**.
- 3 O telefone começa a pesquisar por canais disponíveis automaticamente. Para receber melhores sinais, ajuste a antena da TV.
- 4 Gire o telefone para o Modo paisagem.
- 5 Selecione um canal e toque na tela ao lado.
- 6 Controle a TV usando os seguintes ícones e opções:
 - Para ajustar o volume, deslize a lateral direita da tela para cima ou para baixo.
 - Para ajustar o brilho, deslize a lateral esquerda da tela para cima ou para baixo.
 - Para mudar o canal, pressione  ou .

Enquanto assiste a TV, use as seguintes opções:

- Para inserir um canal manualmente, pressione  → **Introdução de canal**
- Para ver a grade de programação dos canais, pressione  → **Programação dos canais**.
- Para exibir a informação do canal, pressione  → **Informações do programa**.
- Para reservar um programa para assistir posteriormente, pressione  → **Reservas**.

- Para exibir o tempo de gravação disponível, pressione  → **Uso do armazenamento**.
- Para definir as configurações, pressione  → **Configurações**.
- Para obter ajuda ou enviar comentários, pressione  → **Entre em contato conosco**.
- Para visualizar a lista de canais disponíveis, pressione .
- Para capturar imagens, pressione .
- Para gravar, pressione .

As imagens e vídeos capturados serão salvos em **ARQUIV. DE TV**, na tela principal do aplicativo.

Definir as configurações da TV

1 Na Tela de aplicações, toque em **TV Digital**.

2 Com a TV ligada, pressione  → **Configurações** para acessar as seguintes opções:

Opção	Função
Modo de transmissão	Define a sintonização de canais de baixa ou alta qualidade
Idioma do áudio	Seleciona uma opção de idioma para a saída de áudio
Legendas ocultas	Ativa ou desativa a legenda
Mais informações	Extraí informações de legendas como endereços de páginas da internet, números de telefone e endereços de e-mail.
DTV Interativa	Acessa conteúdos interativos da TV Digital
Mais configurações	<ul style="list-style-type: none"> • Horário para desligar TV: define um período para desligar a TV automaticamente. • Notificação de mudança de área: notifica quando a área de cobertura do sinal é alterada. • Salvar para: define a posição de memória para salvar os arquivos. • Restrição de idade: seleciona uma idade limite para o controle dos pais. • Definir senha: define uma senha para o controle dos pais.
Sobre TV Digital	Exibe a versão do aplicativo TV digital.
Restaurar padrão	Restaura as configurações do aplicativo para os padrões de fábrica

Aplicativos Google

O Google fornece aplicativos de entretenimento, rede social e negócios. Você precisará de uma conta Google para acessar alguns aplicativos.

Para visualizar mais informações do aplicativo, acesse o menu de ajuda de cada aplicativo.



Alguns aplicativos podem não estar disponíveis ou podem estar nomeados de modo diferente dependendo de seu país, operadora de serviços ou versão de software.

Chrome

Pesquise informações e navegue por páginas da internet.

Gmail

Envie ou receba e-mails pelo serviço Gmail.

Maps

Encontre sua localização no mapa, pesquise o mapa mundial e veja informações de localização para vários locais ao seu redor.

Play Música

Descubra, ouça e compartilhe música em seu aparelho. Você pode carregar coleções de música armazenadas em seu dispositivo para a nuvem e acessá-las posteriormente.

Play Filmes

Compre ou alugue vídeos como filmes e programas de TV na **Play Store**.

Drive

Armazene seu conteúdo na nuvem, acesse de qualquer lugar e compartilhe os arquivos.

YouTube

Assista ou crie vídeos e compartilhe.

Fotos

Pesquise, gerencie e edite todas as suas fotos e vídeos de várias fontes em um único lugar.

Google

Pesquise rapidamente por itens na internet ou em seu aparelho.

Duo

Faça uma simples videochamada.

Configurações

Introdução

Defina as configurações para funções e aplicativos. Você pode tornar seu aparelho mais personalizável.

Inicie o aplicativo **Config.**

Para pesquisar por palavras-chaves, toque em .

Conexões

Wi-Fi

Ative a função Wi-Fi para conectar a uma rede Wi-Fi e acesse a internet ou redes de outros dispositivos.



Desative o Wi-Fi quando não estiver em uso.

Conectar a uma rede Wi-Fi

- 1 Na tela de configurações, toque em **Conexões** → **Wi-Fi** e depois deslize o seletor **DESATIVADO** para ativá-lo.
- 2 Selecione uma rede da lista de redes Wi-Fi.
As redes que solicitam uma senha aparecem com o ícone de um cadeado.
- 3 Toque em **CONECTAR**.



- Depois que o dispositivo se conectar a uma rede Wi-Fi, o dispositivo conecta-se automaticamente toda vez que uma rede estiver disponível e sem solicitar uma senha. Para evitar que o dispositivo se conecte automaticamente, selecione a rede e toque em **ESQUECER**.
- Se não conseguir conectar a uma rede Wi-Fi normalmente, reinicie a função Wi-Fi de seu aparelho ou de seu roteador.

Wi-Fi Direct

O Wi-Fi Direct conecta dois aparelhos diretamente via Wi-Fi sem solicitar um ponto de acesso.

- 1 Na tela de configurações, toque em **Conexões** → **Wi-Fi** e depois deslize o seletor **Wi-Fi** para ativá-lo.
- 2 Toque em **Wi-Fi Direct**.
Os dispositivos visíveis serão listados.
Se o dispositivo que deseja parear não estiver na lista, peça para que o dono do dispositivo ative a função Wi-Fi Direct.
- 3 Selecione um dispositivo para conectar.
O aparelho será conectado quando o outro dispositivo aceitar o pedido de conexão Wi-Fi Direct.

Enviar e receber dados

Você pode compartilhar dados como contatos ou arquivos de mídia com outros dispositivos. Os passos a seguir são exemplos de envio de uma imagem para outro dispositivo.

- 1 Inicie o aplicativo **Galeria**.
- 2 Selecione uma imagem.
- 3 Toque em **Compartilhar** → **Wi-Fi Direct** e selecione um dispositivo para transferir a imagem.
- 4 Aceite o pedido de autorização do Wi-Fi Direct no outro dispositivo.
Se os dispositivos já estiverem conectados, a imagem será enviada sem nenhum pedido de autorização.

Encerrar a conexão do dispositivo

- 1 Na tela de configurações, toque em **Conexões** → **Wi-Fi**.
- 2 Toque em **Wi-Fi Direct**.
O dispositivo exibe os dispositivos conectados na lista.
- 3 Toque no nome do aparelho para desconectar os dispositivos.

Bluetooth

Utilize o Bluetooth para trocar dados ou arquivos de mídia com outros dispositivos.



- A Samsung não se responsabiliza pela perda, interceptação ou mau uso de dados enviados ou recebidos via função Bluetooth.
- Certifique-se sempre de que compartilhou e recebeu dados com dispositivos que são confiáveis e propriamente seguros. Se houver obstáculos entre os aparelhos, a distância operacional poderá ser reduzida.
- Alguns dispositivos, especialmente aqueles que não foram testados ou aprovados pela Bluetooth SIG, podem ser incompatíveis com seu telefone.
- Não utilize a função Bluetooth para propósitos ilegais (por exemplo, cópias piratas de arquivos ou escutas ilegais de conversas para fins comerciais).
A Samsung não se responsabiliza pela repercussão do uso ilegal da função Bluetooth.

Parear com outros dispositivos Bluetooth

- 1 Na tela de configurações, toque em **Conexões** → e deslize o seletor **Bluetooth** para ativá-lo.

Os dispositivos visíveis serão listados.

- 2 Selecione um dispositivo para parear.

Se o dispositivo que deseja parear não estiver na lista, peça para que o dono do dispositivo ative a opção de visibilidade. Consulte o manual do usuário do outro dispositivo.



Seu aparelho fica visível para outros dispositivos enquanto a tela de configurações Bluetooth está aberta.

- 3 Aceite o pedido de conexão Bluetooth em seu aparelho para confirmar.

Os dispositivos serão conectados quando o outro aceitar o pedido de conexão Bluetooth.

Enviar e receber dados

Muitos aplicativos suportam transferência de dados via Bluetooth. Você pode compartilhar dados como contatos ou arquivos de mídia com outros dispositivos Bluetooth. Os passos a seguir são exemplos de envio de uma imagem para outro dispositivo.

- 1 Inicie o aplicativo **Galeria**.
- 2 Selecione uma imagem.
- 3 Toque em **Compartilhar** → **Bluetooth** e depois selecione um dispositivo para transferir a imagem.

Se o seu aparelho já estiver pareado com o outro dispositivo anteriormente, toque no nome do dispositivo sem confirmar a senha gerada automaticamente.

Se o dispositivo que deseja parear não estiver na lista, peça para que o dono do dispositivo ative a opção de visibilidade.
- 4 Aceite o pedido de conexão Bluetooth no outro aparelho.

Desparear dispositivos Bluetooth

- 1 Na tela de configurações, toque em **Conexões** → **Bluetooth**.
O dispositivo exibe os dispositivos pareados na lista.
- 2 Toque em  ao lado do nome do dispositivo para desparear.
- 3 Toque em **Desparear**.

Uso de dados

Mantenha-se informado sobre seus dados móveis utilizados e defina seu limite de dados.

Na tela de configurações, toque em **Conexões** → **Uso de dados**.

- **Protetor de Dados:** define o aparelho para prevenir aplicativos, que estiverem em segundo plano, de usar a conexão de rede móvel.
- **Dados móveis:** define o aparelho para utilizar conexões de dados em qualquer rede móvel.
- **Uso de dados móveis:** monitora seu uso de dados móveis.
- **Ciclo de cobrança e aviso de dados:** define um limite para o uso de dados móveis.

- **Modo ultra economia de dados:** reduz a utilização de seus dados móveis impedindo que as aplicações em segundo plano usem a conexão de dados móveis. Você também pode utilizar a função compressão de dados para comprimir os dados da internet, tais como: imagens, vídeos e páginas da internet acessada através da rede móvel.
- **Uso de dados Wi-Fi:** monitora seu uso de dados Wi-Fi.
- **Restringir redes:** seleciona pontos de acesso Wi-Fi para prevenir aplicativos que estão sendo executados em segundo plano de utilizarem dados móveis.

Para alterar a data de restauração mensal para o período de monitoramento, toque em **Ciclo de cobrança e aviso de dados** → **Iniciar ciclo de cobrança em**.

Limitar o uso de dados

Define o aparelho para desativar automaticamente a conexão de dados móveis quando a quantidade de dados móveis que você utiliza chegar ao seu limite definido.

- 1 Na tela de configurações, toque em **Conexões** → **Uso de dados** → **Ciclo de cobrança e aviso de dados** e depois deslize o seletor **Limite de dados** para ativá-lo.
- 2 Toque em **Limite de dados** insira o limite e toque em **DEFINIR**.
- 3 Toque em **Aviso de dados** insira o nível de alerta de uso e toque em **DEFINIR**.
O aparelho irá alertá-lo quando o nível definido for alcançado.

Modo Offline

Desative todas as funções sem fio do seu aparelho. Você pode utilizar somente serviços que não utilizam a rede.

Na tela de configurações, toque em **Conexões** e depois deslize o seletor **Modo Offline** para ativá-lo.



Certifique-se de que o aparelho esteja desligado durante a decolagem e o pouso. Após a decolagem, você poderá usar o telefone em Modo Offline se isso for permitido pela tripulação.

Ancoragem e Roteador Wi-Fi

Utilize o dispositivo como um roteador móvel para compartilhar a conexão de seu aparelho com outros dispositivos quando a conexão de rede não estiver disponível. As conexões podem ser feitas por Wi-Fi, USB ou Bluetooth.

Na tela de configurações, toque em **Conexões** → **Ancoragem e Roteador Wi-Fi**.





Cobranças adicionais poderão ocorrer ao usar esta função.

- **Roteador Wi-Fi:** define o aparelho para compartilhar a conexão de rede do seu aparelho com computadores ou outros dispositivos.
- **Ancoragem Bluetooth:** define o aparelho para compartilhar a conexão de dados móveis com computadores ou outros dispositivos através da função Bluetooth.
- **Ancoragem via USB:** define o aparelho para compartilhar uma conexão de dados móveis com um computador via USB. Quando conectado a um computador, seu telefone é utilizado como um modem sem fio.

Usar o Roteador Wi-Fi

Utilize o aparelho como um roteador portátil para compartilhar a conexão de seu telefone com outros dispositivos.

- 1 Na tela de configurações, toque em **Conexões** → **Ancoragem e Roteador Wi-Fi** → **Roteador Wi-Fi**.
- 2 Deslize o seletor **DESATIVADO** para ativá-lo.
O ícone  aparece na barra de status. Outros dispositivos podem encontrar o seu na lista de redes Wi-Fi.
Para definir uma senha para um ponto de acesso, toque em  → **Configurar Roteador Wi-Fi** e selecione o nível de segurança. Depois insira uma senha e toque em **SALVAR**.
- 3 Na tela do outro dispositivo, pesquise e selecione seu telefone na lista de redes Wi-Fi.
- 4 No dispositivo conectado, use a rede móvel do dispositivo para acessar a internet.

Redes móveis

Defina as configurações da sua rede móvel.

Na tela de configurações, toque em **Conexões** → **Redes móveis**.

- **Dados em roaming:** define o aparelho para utilizar conexões de dados quando você estiver em roaming.
- **Seleção de banda do SIM 1 / Seleção de banda do SIM 2:** seleciona um tipo de rede.
- **Pontos de acesso:** define os nomes dos pontos de acesso (APNs).
- **Configurações de rede:** pesquisa por redes disponíveis e registra uma rede manualmente.

Gerenciamento de cartão SIM

Ative e defina as configurações do chip.

Na tela de configurações, toque em **Conexões** → **Gerenciamento de cartão SIM**.

- **Chamadas:** seleciona um chip para chamadas de voz.
- **SMS:** seleciona um chip para enviar mensagens.
- **Dados móveis:** seleciona um chip para serviços de dados.
- **Confirmar chip para chamadas:** define o aparelho para exibir uma janela pop-up de seleção de chip ao retornar a chamada ou retornar a partir de uma mensagem. A janela pop-up irá aparecer somente se o chip usado para a chamada ou mensagem anterior for diferente do seu chip preferido.
- **2 Chips sempre ativos:** define o telefone para permitir o recebimento de chamadas de outro chip durante uma chamada.



Quando esta função estiver ativada, você poderá ter cobranças adicionais para o encaminhamento de chamadas, dependendo do país ou operadora de serviços.

Local

Altere as configurações para permissões de informações de localização.

Na tela de configurações, toque em **Conexões** → **Local**.

- **Método de localização:** seleciona a rede para usar e localizar seu aparelho.
- **Melhorar precisão:** define o aparelho para usar o Wi-Fi ou Bluetooth para melhorar a precisão da sua localização, mesmo quando estas funções estão desativadas.
- **SOLICITAÇÕES DE LOCALIZAÇÃO RECENTES:** exibe quais aplicativos solicitam sua informação de localização atual e o uso de bateria deles.

- **SERVIÇOS DE LOCALIZAÇÃO:** exibe os serviços de localização que seu aparelho está utilizando.

Mais configurações de conexão

Defina as configurações para controlar outras funções.

Na tela de configurações, toque em **Conexões** → **Mais configurações de conexão**.

- **Busca por aparelho próx.:** define o aparelho para buscar por aparelhos próximos para conectar.
- **Impressão:** define as configurações para plugins de impressoras instaladas no aparelho. Você poderá pesquisar por impressoras disponíveis ou adicionar uma manualmente.
- **VPN:** define conexões e conecta ao servidor de redes privadas virtuais (VPNs).

Impressão

Configure plugins de impressoras instaladas no aparelho. Você pode conectar o aparelho a uma impressora através da função Wi-Fi ou Wi-Fi Direct e imprimir imagens ou documentos.



Algumas impressoras podem não ser compatíveis com o aparelho.

Adicionar plugins de impressoras

Adicione plugins para impressoras com as quais deseja conectar-se.

- 1 Na tela de configurações, toque em **Conexões** → **Mais configurações de conexão** → **Impressão** → **BAIXAR O PLUGIN**.
- 2 Selecione um plugin de impressora e instale.
- 3 Selecione um plugin e deslize o seletor para ativá-lo.
O aparelho pesquisa por impressoras que estão conectadas na mesma rede Wi-Fi que seu aparelho.
- 4 Selecione uma impressora para adicionar.



Para adicionar impressoras manualmente, toque em  → **Adicionar impressora**.

Imprimir conteúdo

Ao visualizar conteúdos como imagens ou documentos, acesse a lista de opções, toque em **Imprimir** → ▼ → **Todas as impressoras** e depois selecione uma impressora.



Os métodos de impressão podem variar dependendo do tipo de conteúdo.

Sons e vibração

Altere as configurações de vários sons no seu aparelho.

Na tela de configurações, toque em **Sons e vibração**.

- **Modo de som:** define o aparelho para utilizar o modo Som/Vibrar ou Silenciar.
- **Vibrar enquanto toca:** define o aparelho para vibrar e reproduzir o toque de chamada.
- **Controle padrão da Tecla de Volume:** seleciona para ajustar ou não o toque da chamada ou o nível de volume da mídia ao pressionar a tecla de Volume. Enquanto reproduz arquivos de mídia, o volume da mídia sempre será ajustado.
- **Volume:** ajusta o nível do volume para toques de chamada, músicas, vídeos, sons do sistema e notificações.
- **Toque:** altera o toque do telefone para chamadas ou notificações.
- **Padrão de vibração:** seleciona um padrão para vibrar.
- **Sons de notificação:** altera as configurações de som de notificação para cada aplicativo.
- **Não perturbar:** define o aparelho para silenciar chamadas recebidas, Sons de notificação e mídia, exceto para exceções permitidas.
- **Sons dos toques:** define o aparelho para reproduzir um som ao selecionar um aplicativo ou opção no touch screen.
- **Sons de bloqueio da tela:** define o aparelho para emitir sons ao bloquear e desbloquear a tela.
- **Som de carregamento:** define o aparelho para emitir sons quando estiver conectado a um carregador.
- **Tons do tecl. de discagem:** define o aparelho para reproduzir um som ao tocar nas teclas de discagem.
- **Som do teclado:** define o aparelho para emitir sons ao tocar uma tecla.
- **Qualidade de som/efeitos:** define as configurações adicionais de som.

Notificações

Altera as configurações de notificação para cada aplicativo.

Na tela de configurações, toque em **Notificações**.

Para personalizar as configurações de notificação, toque em **AVANÇADO** e selecione um aplicativo.

- **Permitir notificações:** permite notificações do aplicativo selecionado.
- **Exibir silenciosamente:** define o aparelho para silenciar sons de notificações e ocultar notificações.
- **Definir como prioridade:** exibe notificações no topo do painel de notificações e as incluem na lista de permitidas quando a opção **Não perturbar** está ativada.

Visor

Opções

Altere o visor e as configurações da Tela inicial.

Na tela de configurações, toque em **Visor**.

- **Brilho:** ajusta o brilho do visor.
- **Modo externo:** ative este modo para tornar a tela mais fácil de visualizar em ambientes com muita luz.
- **Filtro de luz azul:** ativa o filtro e altera suas configurações.
- **Modo de tela:** altera o modo de tela para ajustar a cor e o contraste do visor.
- **Zoom e fonte da tela:** altera as configurações de zoom da tela ou o tamanho e o estilo da fonte.
- **Tela inicial:** altera o tamanho da tela para exibir mais ou menos itens na Tela inicial e mais.
- **Modo Fácil:** altera para o Modo Fácil para um formato de tela mais simples e ícones maiores na Tela inicial.
- **Quadros de ícones:** define o aparelho para exibir ou não sombreamentos para destacar os ícones.
- **Barra de status:** define as configurações para exibir as notificações ou indicadores da barra de status.
- **Duração da luz de fundo:** define o tempo de espera que o aparelho aguarda para desativar a luz de fundo.

- **Protetor de tela:** define se o aparelho deve ou não abrir uma proteção de tela quando estiver carregando.

Modo Fácil

O Modo Fácil oferece uma experiência mais fácil ao usuário ao utilizar um formato de tela mais simples e ícones maiores na Tela inicial.



Algumas funções de aplicativos podem não estar disponíveis no Modo Fácil.

Mudar para o Modo Fácil

- 1 Na tela de configurações, toque em **Visor** → **Modo Fácil** → **Modo Fácil**.
- 2 Toque em **CONCLUÍDO**.

Gerenciar atalhos

Para adicionar um atalho de aplicativo na Tela inicial, mantenha um item pressionado na Tela de aplicativos e, em seguida, arraste-o para o topo ou para a parte inferior da tela. Um atalho para o aplicativo será adicionado na Tela inicial.

Para adicionar um atalho de contato na Tela inicial, percorra para a direita e toque em .

Para excluir um atalho da Tela inicial, toque em **EDITAR** e selecione um contato com , ou mantenha um aplicativo pressionado para excluir da Tela inicial e toque em **Remove atalho**.

Voltar ao modo padrão

Deslize para a esquerda na Tela inicial e toque em **Config.** → **Visor** → **Modo Fácil** → **Modo Padrão** → **CONCLUÍDO**.

Papel de parede e temas

Altere as configurações do papel de parede para a Tela inicial e de bloqueio ou aplique vários temas.

Na tela de configurações, toque em **Papel de parede e temas**.

Recursos avançados

Opções

Ative funções avançadas e defina as configurações que os controlam.

Na tela de configurações, toque em **Recursos avançados**.



Agitar o aparelho excessivamente ou deixar que ele sofra impactos pode causar comandos indesejados de algumas funções.

- **Jogos:** ativa os ícones Game Launcher e Game Tools e altera as configurações relacionadas ao jogo.
- **Proteção ID de chamada e spam:** define o aparelho para identificar números não salvos ao receber chamadas ou mensagens. Você pode também definir para exibir sua informação em aparelhos de outros participantes ao fazer uma chamada ou enviar uma mensagem, mesmo se não possuírem o seu número de telefone salvo no aparelho deles.



Esta função pode estar indisponível dependendo de sua operadora de serviços ou versão de software.

- **Modo de operação com uma mão:** ativa o modo de operações com uma mão para sua conveniência ao utilizar o aparelho com uma mão.



Esta função pode estar indisponível dependendo de sua operadora de serviços ou versão de software.

- **Início rápido da câmera:** define o aparelho para abrir a câmera ao pressionar a Tecla Início duas vezes rapidamente.
- **Múltiplas janelas:** seleciona o método de início da Múltiplas janelas.
- **Alerta inteligente:** define o aparelho para alertá-lo sobre chamadas perdidas ou novas mensagens ao levantar o aparelho.



Esta função pode não funcionar adequadamente se a tela for ativada ou se o aparelho não estiver em uma superfície plana.

- **Silenciar facilmente:** define o aparelho para silenciar novas chamadas ou alarmes ao virar a tela do aparelho para baixo.
- **Desl. p/ chamar ou enviar msgs:** define o aparelho para efetuar uma chamada ou enviar uma mensagem ao arrastar um contato ou número de telefone para a esquerda ou para a direita.
- **Messenger duplo:** você pode usar duas contas diferentes para o mesmo aplicativo. Quando usar essa função com um aplicativo que a suporte, um ícone de aplicativo duplicado para a segunda conta será adicionado à Tela inicial.

- **Enviar mensagens SOS:** define o aparelho para enviar mensagens de socorro ao pressionar a Tecla Início três vezes. Você também pode enviar o som ambiente junto com a mensagem aos destinatários.
- **Compart. direto:** define o aparelho para exibir ícones de contatos no painel de opções de compartilhamento para permitir o compartilhamento de conteúdos diretamente aos seus contatos.

Enviar mensagens SOS

Em uma situação de emergência, pressione rapidamente a Tecla Ligar/Desligar três vezes. O aparelho enviará mensagens a seus contatos de emergência. As mensagens incluem suas informações de localização.

- 1 Na tela de configurações, toque em **Recursos avançados** → **Enviar mensagens SOS** e depois deslize o seletor **DESATIVADO** para ativá-lo.
- 2 Siga as instruções na tela para adicionar os contatos principais se ainda não tiver feito.

Para enviar mensagens SOS com gravações de áudio ou fotos, deslize o seletor **Anexar gravação de áudio** ou **Anexar fotos** para ativá-lo.



A opção **Anexar fotos** pode não estar disponível dependendo do país ou operadora de serviços.

Adicionar contatos de emergência

Na tela de configurações, toque em **Recursos avançados** → **Enviar mensagens SOS** → **Enviar mensagens para** → **ADICIONAR**. Toque em **Novo contato** e insira as informações do contato ou toque em **Selecionar dos Contatos** para adicionar um contato existente como contato de emergência.

Manutenção do aparelho

Esta função fornece uma visão geral do status da bateria, do armazenamento, da memória e do sistema de segurança do seu aparelho. O Gerenciador inteligente permite otimizar facilmente o seu aparelho e o modo ultra economia de dados ajuda você a gerenciar o seu uso de dados móveis.



Usar a função otimização rápida

Na tela de configurações, toque em **Manutenção do aparelho** → **AJUSTAR AGORA** ou **CORRIGIR**.

A função otimização rápida melhora o desempenho do aparelho através das seguintes ações.

- Liberando um pouco da memória.
- Apagando arquivos desnecessários e fechando aplicativos que estão em segundo plano.
- Ajustando o uso anormal da bateria.
- Pesquisando por malware.

Bateria

Verifica a bateria restante e o tempo disponível para utilizar o aparelho. Para aparelhos com níveis baixos de bateria, conserva a energia da bateria ativando funções de economia de energia.

Na tela de configurações, toque em **Manutenção do aparelho** → **Bateria**.



- O tempo de uso restante exibe o tempo remanescente antes que a energia da bateria acabe. O tempo de uso pode variar dependendo das configurações do seu aparelho e das condições de operação.
- Você pode não receber notificações de aplicativos que usem o modo de economia de energia.

Modo economia de energia

- **MÉDIO:** ativa o Modo economia de energia para estender o tempo de uso da bateria.
- **MÁXIMO:** no Modo economia máxima, o aparelho diminui o consumo de bateria ao aplicar um tema escuro e limitar os aplicativos e funções disponíveis. Conexões de rede, exceto de rede móvel, serão desativadas.

Gerenciar a bateria

Você pode economizar energia da bateria ao impedir que os aplicativos que estão em segundo plano usem a energia da bateria quando não estão em uso. Marque os aplicativos na lista e toque em **ECON. BAT**. Toque também em  → **Configurações avançadas** para configurar as opções do **Monitor de energia do aplicativo**.

Armazenamento

Verifique o status da memória disponível e da memória utilizada.

Na tela de configurações, toque em **Manutenção do aparelho** → **Armazenamento**.



A capacidade atual disponível da memória interna é menor que a capacidade especificada devido ao sistema operacional e aos aplicativos padrão ocuparem parte da memória. A capacidade disponível pode alterar ao atualizar o telefone.

Gerenciar a memória

Para excluir arquivos residuais como cache, toque em **LIMPAR** ou **LIMPAR AGORA**. Para excluir arquivos ou desinstalar aplicativos que você não usa mais, selecione uma categoria em **DADOS DO USUÁRIO**. Em seguida, marque os itens para selecionar e toque em **EXCLUIR** ou em **DESINSTALAR**.

Memória

Na tela de configurações, toque em **Manutenção do aparelho** → **Memória**.

Para aumentar a velocidade de seu aparelho reduzindo a quantidade de memória RAM que está usando, marque todos os aplicativos na lista e toque **LIMPAR** ou **LIMPAR AGORA**.

Proteção

Verifique o status de segurança do aparelho. Essa função pesquisa por malware em seu aparelho.

Na tela de configurações, toque em **Manutenção do aparelho** → **Proteção** → **VERIFICAR APARELHO**.

Ultra economia de dados

Monitore e reduza o seu uso de dados móveis impedindo que aplicativos em segundo plano usem a conexão de dados móveis. Você também pode utilizar a função compressão de dados para comprimir os dados da internet tais como, imagens, vídeos e páginas da internet acessadas através da rede móvel.



- Esta função pode estar indisponível dependendo do seu país, operadora de serviços ou versão de software.
- Algumas páginas da internet podem não funcionar ou o conteúdo pode não estar disponível quando esta função é ativada, dependendo da operadora de serviços ou das condições da rede móvel.

Na tela de configurações, toque em **Manutenção do aparelho** → **Ultra economia...** e depois deslize o seletor **DESATIVADO** para ativá-lo.

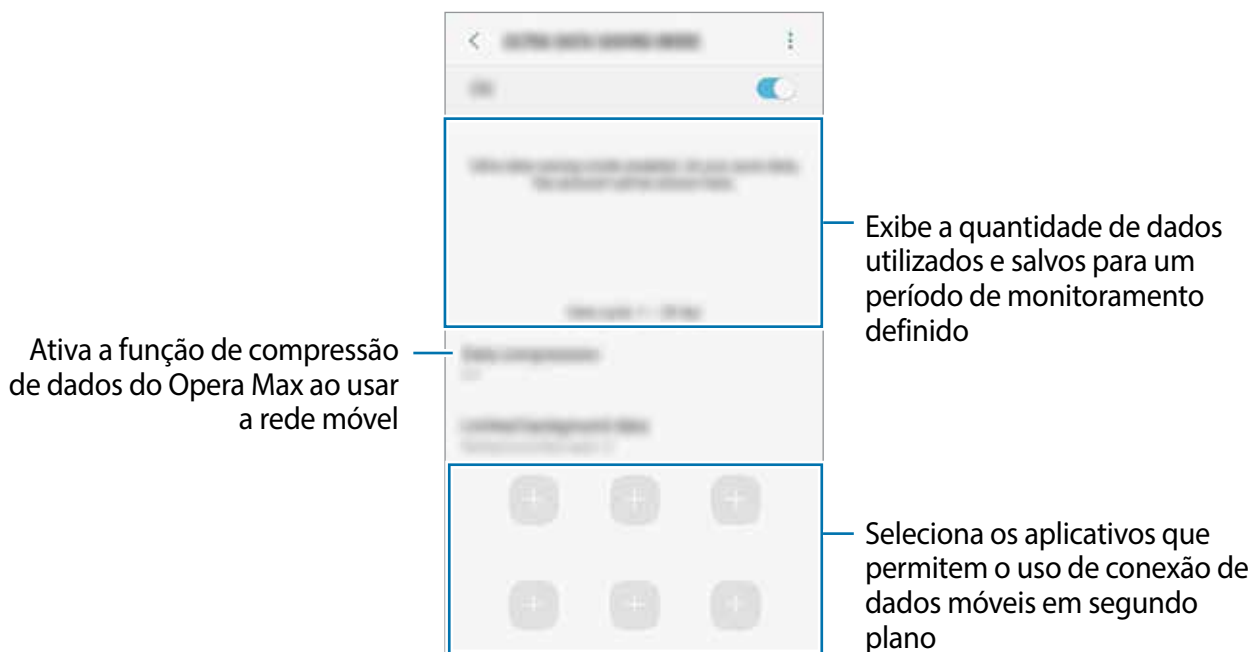



Você pode alterar o período de monitoramento da utilização dos dados. Na tela de configurações, toque em **Conexões** → **Uso de dados** → **Ciclo de cobrança e aviso de dados**.

Aplicativos

Gerencie os aplicativos do aparelho e altere as suas configurações. Você pode visualizar a informação de uso dos aplicativos, alterar suas notificações ou definir permissões ou desativar aplicativos desnecessários.

Na tela de configurações, toque em **Aplicativos**.

Tela de bloqueio e Segurança

Opções

Altere as configurações de segurança do seu aparelho e do seu chip.

Na tela de configurações, toque em **Tela de bloqueio e Segurança**.



As seguintes opções podem variar dependendo do modo de bloqueio de tela selecionado.

- **Tipo de bloqueio de tela:** altera o modo de bloqueio de tela.
- **Smart Lock:** define o aparelho para desbloquear automaticamente em certas situações.
- **Configurações tela de bloqueio:** após definir um modo bloqueio, permite alterar as configurações da Tela de bloqueio para o modo de bloqueio selecionado.
- **Informações e FaceWidgets:** define as configurações de itens exibidos na tela quando ela estiver desativada ou bloqueada.
- **Notificações:** define o aparelho para exibir ou não notificações de conteúdo na Tela de bloqueio e seleciona quais notificações serão exibidas.
- **Atalhos de aplicativos:** seleciona os aplicativos para exibir atalhos deles na tela de bloqueio.
- **Buscar meu telefone:** ativa ou desativa a função Buscar meu telefone. Você também pode acessar o site (findmymobile.samsung.com) para rastrear e controlar o aparelho perdido ou roubado.
- **Fontes desconhecidas:** define o aparelho para permitir a instalação de aplicativos de fontes desconhecidas.

- **Pasta Segura:** cria uma pasta segura para proteger seus conteúdos e aplicativos.
- **Codificar o aparelho:** proteja seu aparelho ao defini-lo para solicitar um código de desbloqueio ao ligar o aparelho. Você deve inserir o código de desbloqueio para ligar o aparelho e para receber mensagens e notificações.
- **Codificar cartão de memória:** define o aparelho para codificar arquivos em um cartão de memória.



Se restaurar seu aparelho para o padrão de fábrica com essa configuração ativada, o aparelho não será capaz de acessar seus arquivos codificados. Desabilite essa configuração antes de restaurar seu aparelho.

- **Outras config. de segurança:** define as demais configurações de segurança.

Nuvem e contas

Introdução

Sincronize, faça cópias de segurança, restaure seu aparelho para o padrão de fábrica usando o Samsung Cloud ou restaure seu aparelho. Você também pode registrar e gerenciar a sua Samsung account ou conta Google.



Faça cópias de dados utilizados com frequência para um local seguro como o Samsung Cloud ou para um computador para que você possa restaurá-los se os dados estiverem corrompidos ou forem perdidos devido a uma restauração indesejada para o padrão de fábrica.

Samsung Cloud

Você pode gerenciar o conteúdo que deseja armazenar com segurança no Samsung Cloud. Verifique o status de uso do seu armazenamento no Samsung Cloud e sincronize, faça o backup, restaure o seus dados.

Na tela de configurações, toque em **Nuvem e contas** → **Samsung Cloud**.

Gerenciar armazenamento na nuvem

Veja a quantidade de espaço armazenado que está utilizando atualmente no Samsung Cloud e a quantidade de uso por tipo de dado. Você pode também apagar os dados copiados de outros aparelhos após restaurá-los.

FAZER BACKUP E RESTAURAR

Faça o backup dos dados de seus aplicativos e configurações do aparelho para o Samsung Cloud e restaure-os quando precisar.

DADOS PARA SINCRONIZAÇÃO

Defina a sincronização de seus dados como contatos, eventos do calendário, imagens e vídeos.

Meu Perfil

Gerencie suas informações pessoais e os detalhes da sua Samsung account.

Na tela de configurações, toque em **Nuvem e contas** → **Meu Perfil**.

Contas

Adicione suas contas Samsung, Google ou outras para sincronizá-las.

Adicionar conta

Alguns aplicativos utilizados em seu aparelho requerem uma conta registrada. Crie novas contas para obter uma melhor experiência com seu aparelho.

- 1 Na tela de configurações, toque em **Nuvem e contas** → **Contas** → **Adicionar conta**.
- 2 Selecione um serviço de conta.
- 3 Siga as instruções na tela para completar a configuração.

Para sincronizar conteúdos com suas contas, selecione uma e marque os itens para sincronizar.

Remover contas

Na tela de configurações, toque em **Nuvem e contas** → **Contas**, selecione um serviço de conta e, em seguida, toque em  → **Remover conta**.

Fazer backup e restaurar

Altere as configurações para gerenciar configurações e dados.

Na tela de configurações, toque em **Nuvem e contas** → **Fazer backup e restaurar**.

CONTA SAMSUNG

- **Conf. cópia segurança:** efetua uma cópia de segurança dos seus dados pessoais e dados dos aplicativos da Samsung Cloud. Você também pode definir o aparelho para copiar dados automaticamente.
- **Restaurar:** restaura as informações pessoais previamente copiadas e dados de aplicativos da Samsung Cloud.

CONTA GOOGLE

- **Fazer backup de meus dados:** define o aparelho para efetuar cópia de segurança e dados de aplicativos para o servidor Google.
- **Cópia de segurança da conta:** define ou edita sua conta Google de backup.
- **Restaurar automaticamente:** define o aparelho para restaurar suas configurações e dados de aplicativos quando eles forem reinstalados nele.

Google

Define as configurações para algumas funções fornecidas pelo Google.

Na tela de configurações, toque em **Google**.

Acessibilidade

Altere várias configurações para melhorar a acessibilidade do telefone.

Na tela de configurações, toque em **Acessibilidade**.



Esta função pode não estar disponível dependendo de sua região ou provedor de serviços.

- **Visão:** define as configurações para melhorar a acessibilidade de usuários com deficiência visual.
- **Audição:** define as configurações para melhorar a acessibilidade de usuários com deficiência auditiva.
- **Habilidade manual e interação:** define as configurações para melhorar a acessibilidade de usuários que possuem coordenação motora reduzida.

- **Texto para voz:** altera as configurações de texto falado.
- **Bloqueio direcional:** altera a configuração da combinação direcional para desbloquear a tela.
- **Acesso direto:** define o telefone para abrir menus de acessibilidade ao pressionar a Tecla Início rapidamente três vezes.
- **Lembrete de notificações:** define o aparelho para alertar notificações que não tenha verificado em um intervalo.
- **Atender/Encerrar chamadas:** altera o método para atender ou encerrar chamadas.
- **Modo de toque único:** define o aparelho para controlar chamadas recebidas ou notificações ao tocar a tecla ao invés de arrastá-la.
- **SERVIÇOS:** exibe serviços de acessibilidade instalados no aparelho.

Gerenciamento geral

Defina as configurações do sistema ou restaure o aparelho.

Na tela de configurações, toque em **Gerenciamento geral**.

- **Idioma e entrada:** seleciona idiomas para o aparelho e altera as configurações como teclados e tipos de entrada de voz. Algumas opções podem não estar disponíveis dependendo do idioma selecionado.
- **Data e hora:** acessa e altera opções de como a hora e a data serão exibidas na tela de seu aparelho.



Se a bateria permanecer completamente descarregada ou fora do aparelho, a data e a hora serão restauradas.

- **Contate-nos:** faça perguntas ou veja as perguntas mais frequentes.
- **Relatar inform. de diagnóstico:** define o aparelho para enviar automaticamente diagnósticos e informações de uso para a Samsung.
- **Informações de marketing:** define ou não o aparelho para receber informações de marketing como ofertas especiais, benefícios exclusivos e informativos.
- **Restaurar:** restaura as configurações de seu aparelho ou executa uma restauração para o padrão de fábrica.

Atualização de software

Atualize o software do seu aparelho ou altere as configurações de atualização.

Na tela de configurações, toque em **Atualização de software**.

- **Baixar atualizações manualmente:** verifique por atualizações e instale manualmente.
- **Baixar atualizações automaticas.:** define o aparelho para verificar e instalar atualizações automaticamente ao conectar a uma rede Wi-Fi.
- **Atualizações de software agendadas:** define o aparelho para instalar atualizações em um período de tempo definido.

Manual do usuário

Acesse as informações de ajuda para aprender como usar o aparelho, aplicativos ou definir configurações importantes.

Na tela de aplicativos, toque em **Manual do usuário** ou **Samsung** → **Manual do usuário**.

Sobre o telefone

Acesse as informações de seu aparelho.

Na tela de configurações, toque em **Sobre o telefone**.

- **Nº de telefone:** exibe seu número de telefone.
- **Status:** exibe várias informações do aparelho como status do chip, endereço Wi-Fi MAC e número de série.
- **Informações legais:** exibe informações legais relacionadas ao aparelho como Informações de segurança e Licença de código aberto.
- **Nome do dispositivo:** exibe e edita o nome que será exibido ao conectar seu aparelho com outros via Bluetooth, Wi-Fi Direct, e outros modos.
- **Número do modelo:** exibe os detalhes do número do modelo.
- **Informações do software:** exibe as informações de software como versão de Android e versão de firmware.
- **Informações da bateria:** exibe informações e status da bateria.

Solução de problemas

Introdução

Antes de contatar a Central de Atendimento Samsung, tente as seguintes soluções. Algumas situações podem não se aplicar ao seu aparelho.

Ao ligar seu aparelho ou enquanto o usa, a inserção de um dos seguintes códigos pode ser solicitada:

- Senha: quando a função de bloqueio do aparelho está ativada, você precisa inserir a senha que configurou para desbloqueá-lo.
- PIN: ao usar o telefone pela primeira vez ou quando a solicitação de PIN está ativada, você precisa inserir o PIN fornecido com seu chip. Você pode desabilitar essa função acessando o menu BLOQUEIO DO CARTÃO SIM.
- PUK: seu chip bloqueia normalmente como resultado de inserir seu PIN incorretamente várias vezes. Você deverá inserir o PUK fornecido pela sua operadora de serviços.
- PIN2: ao acessar um menu que requer o PIN2, deverá ser inserido o PIN2 fornecido com o chip. Para maiores detalhes, contate sua operadora de serviços.

Seu aparelho exibe mensagens de erro de rede ou falha no serviço

- Quando você está em áreas com sinal fraco ou recepção fraca, você pode perder a recepção do sinal. Vá para outra área e tente novamente. Ao se mover, mensagens de erro podem aparecer repetidamente.
- Você pode não acessar algumas opções sem um plano de dados. Para maiores detalhes, contate sua operadora de serviços.

Seu aparelho não liga

Quando a bateria estiver completamente descarregada, seu aparelho não ligará. Carregue a bateria completamente antes de ligar o aparelho.

- A bateria pode não estar inserida adequadamente. Insira a bateria novamente.
- Limpe todos os contatos dourados e insira a bateria novamente.

O touch screen responde lentamente ou indevidamente

- Se você anexar uma capa protetora ou acessórios opcionais para o touch screen, o touch screen poderá não funcionar corretamente.
- Se suas mãos não estiverem limpas ao tocar a tela ou se você tocá-la com objetos pontiagudos ou com as pontas dos dedos, o touch screen poderá ter um mau funcionamento.
- O touch screen poderá ter um mau funcionamento quando exposto a condições úmidas ou à água.
- Reinicie seu aparelho para limpar erros temporários de software.
- Certifique-se que o seu aparelho está atualizado com a última versão de software.
- Se a tela estiver arranhada ou danificada, leve seu aparelho para uma Autorizada Samsung.

Seu aparelho trava ou possui erros graves

Tente as seguintes soluções. Se o problema persistir, contate o Serviço de Atendimento Samsung.

Reiniciar o telefone

Se o seu aparelho travar ou interromper a funcionalidade, você precisará encerrar os aplicativos ou reiniciar o aparelho.

Forçar reinício

Se o seu aparelho estiver travado e sem operação, mantenha pressionada a Tecla Ligar / Desligar e a Tecla Diminuir volume por aproximadamente 7 segundos para reiniciar.

Restaurar o telefone

Se os métodos acima não resolverem seu problema, execute uma restauração para o padrão de fábrica.

No aplicativo **Config.**, toque em **Gerenciamento geral** → **Restaurar** → **Restaurar padrão de fábrica** → **REDEFINIR** → **APAGAR TUDO**. Antes de executar a restauração para o padrão de fábrica, lembre-se de fazer uma cópia de segurança de todos os dados importantes armazenados no aparelho.

Se você registrar uma conta Google no aparelho, entre na mesma conta Google depois de restaurar as configurações padrão de fábrica no aparelho.

As chamadas recebidas não são conectadas

- Certifique-se de que acessou a rede de telefonia celular correta.
- Certifique-se de que não configurou a restrição de chamada para o número que está ligando.
- Certifique-se de que você não configurou a restrição de chamada para o número que está recebendo a chamada.

As pessoas não conseguem ouvi-lo durante uma chamada

- Certifique-se de que você não esteja bloqueando o microfone.
- Certifique-se de que o microfone esteja próximo a sua boca.
- Se você estiver utilizando um fone de ouvido, certifique-se de que ele está corretamente conectado.

O som ecoa durante uma chamada

Ajuste o volume ao pressionar a Tecla Volume ou vá para outra área.

A rede móvel ou a internet é desconectada muitas vezes ou a qualidade do áudio é ruim

- Certifique-se de que você não esteja bloqueando a antena interna do aparelho.
- Quando você está em áreas com sinal fraco ou recepção fraca, você pode perder a recepção do sinal. Você poderá ter problemas de conectividade devido a problemas com a estação rádio base da operadora de serviços. Vá para outra área e tente novamente.
- Quando utilizar o aparelho em movimento, os serviços de rede sem fio poderão ser desativados devido a problemas com a rede da operadora.

O ícone da bateria está vazio

Sua bateria está fraca. Carregue a bateria.

A bateria não carrega corretamente (Para carregadores aprovados pela Samsung)

- Certifique-se de que o carregador esteja conectado corretamente.
- Se os terminais da bateria estiverem sujos, a bateria poderá não carregar corretamente ou o dispositivo poderá desligar. Limpe todos os contatos dourados e tente carregar a bateria novamente.

A duração da bateria é menor do que nos primeiros dias de uso

- Quando você expõe a bateria a temperaturas muito baixas ou muito altas, a carga útil pode reduzir.
- O consumo de bateria aumenta quando você usa recursos de mensagens ou alguns aplicativos como jogos ou internet.
- A bateria é consumível e a carga útil será menor ao longo do tempo.

Mensagens de erro aparecem ao iniciar a câmera

Seu telefone deve possuir espaço de memória suficiente e energia de bateria para operar a câmera. Se você receber mensagens de erro ao iniciar a câmera, tente o seguinte:

- Carregue a bateria.
- Deixe um espaço de memória livre ao transferir arquivos para o computador ou ao apagar arquivos de seu aparelho.
- Reinicie o telefone. Se os problemas com a câmera persistirem após tentar estas dicas, contate o Serviço de Atendimento Samsung.

A qualidade da foto é pior que na tela da câmera

- A qualidade de suas fotos pode variar, dependendo dos arredores e das técnicas fotográficas utilizadas.
- Ao tirar fotos em áreas escuras, à noite ou em ambientes fechados, poderá ocorrer ruído na imagem ou as imagens poderão ficar fora de foco.

Mensagens de erro aparecem ao abrir arquivos multimídia

Se você receber mensagens de erro ou os arquivos não reproduzirem ao abri-los em seu dispositivo, tente o seguinte:

- Deixe um espaço de memória livre ao transferir arquivos para o computador ou ao apagar arquivos de seu aparelho.
- Certifique-se de que a música não é protegida por DRM (Gerenciamento de Direitos Digitais). Se a música for protegida por DRM, certifique-se de que você possui a licença apropriada ou chave para reproduzir o arquivo.
- Certifique-se de que os formatos de arquivos sejam suportados pelo telefone. Se um formato de arquivo não for suportado, tais como DivX ou AC3, instale um aplicativo que o suporte. Para confirmar os formatos de arquivos que seu telefone suporta, visite o site www.samsung.com.br.
- Seu telefone suporta fotos e vídeos feitos por ele. Fotos e vídeos feitos por outros dispositivos podem não funcionar adequadamente.
- Seu aparelho suporta arquivos de multimídia que são autorizados pela rede da sua operadora de serviços ou provedores de serviços adicionais. Alguns conteúdos que circulam na internet, tais como toques de chamada, vídeos ou papéis de parede, podem não funcionar adequadamente.

O outro dispositivo Bluetooth não é localizado

- Certifique-se de que a função Bluetooth está ativada no seu dispositivo.
- Certifique-se de que a função Bluetooth também está ativada no outro dispositivo que deseja conectar.
- Certifique-se de que seu aparelho e o outro estão dentro do alcance máximo do Bluetooth (10 m).

Se as dicas acima não resolverem o problema, contate a Autorizada Samsung.

A conexão não se estabelece quando você conecta o aparelho ao computador

- Certifique-se de que o cabo USB que está utilizando é compatível com seu aparelho.
- Certifique-se de que você possui os drivers apropriados instalados e atualizados em seu computador.
- Se você é um usuário Windows XP, certifique-se de que você possui o Windows XP Service Pack 3 ou versão mais avançada instalada em seu computador.

Seu aparelho não consegue encontrar sua posição atual

Sinais GPS podem ser obstruídos em ambientes fechados. Defina o aparelho para usar a rede móvel ou Wi-Fi para encontrar sua localização atual nessas situações.

Os dados armazenados no aparelho foram perdidos

Faça sempre uma cópia de segurança de todos os dados importantes armazenados no aparelho. Caso contrário, você não poderá restaurá-los, se eles estiverem corrompidos ou perdidos. A Samsung não se responsabiliza pela perda de dados armazenados em seu aparelho.

Não há espaço suficiente no armazenamento do aparelho

Exclua dados desnecessários como o cache usando a função de Manutenção do aparelho ou exclua manualmente aplicativos ou arquivos que não sejam utilizados para liberar espaço de armazenamento.

O ícone Aplicativos não aparece na Tela inicial

Sem usar o botão Aplicativos, você pode abrir a Tela de aplicativos ao deslizar para cima ou para baixo na Tela inicial. Para voltar à Tela inicial, deslize para cima ou para baixo na Tela de aplicativos. Para exibir o botão Aplicativos na parte inferior da Tela inicial, abra o aplicativo **Config.** e toque em **Visor** → **Tela inicial** → **Botão de aplicativos** → **Exibir botão Aplicativos** → **APLICAR**.

A barra de ajuste de brilho da tela não aparece no painel de notificações

Abra o painel de notificações ao arrastar a barra de status para baixo e depois arraste o painel de notificações para baixo. Toque em  ao lado da barra de ajuste de brilho e deslize o seletor **Exibir controle em cima** → **CONCLUIR** para ativá-lo.

A Samsung Cloud não funciona

- Certifique-se de que esteja conectado a uma rede adequadamente.
- Durante a verificação do serviço do Samsung Cloud, você não poderá usar o Samsung Cloud. Tente novamente mais tarde.

Direitos autorais

Direitos autorais © 2017 Samsung Electronics.

Este manual está protegido pelas leis internacionais dos direitos autorais.

Parte alguma deste manual pode ser reproduzida, distribuída, traduzida ou transmitida de qualquer forma e em qualquer meio, seja eletrônico ou mecânico, incluindo fotocopiadora, gravação ou armazenamento em qualquer sistema de informação ou recuperação sem a prévia autorização por escrito da Samsung Electronics.

Marcas registradas

- SAMSUNG e o logo SAMSUNG são marcas registradas da Samsung Electronics.
- Bluetooth® é uma marca registrada da Bluetooth SIG, Inc. worldwide.
- Wi-Fi®, Wi-Fi Protected Setup™, Wi-Fi Direct™, Wi-Fi CERTIFIED™ e o logotipo Wi-Fi são marcas registradas da Wi-Fi Alliance.
- Todas as outras marcas registradas e direitos autorais são de propriedade de seus respectivos proprietários.